



**ŠOU**  
v Ljubljani



# INFORMATIVNA BROŠURA

**2023**





IZDAJATELJ:

Študentska organizacija Univerze v Ljubljani

Pivovarniška 6, 1000 Ljubljana

info@sou-lj.si

01 43 80 200

ODGOVORNI UREDNIK: Kristijan Briški

NAKLADA: 12.000 izvodov

# Cela knjižnica *v tvojem žepu*



**Prostor  
za več kot  
10.000  
knjig**

**Olajšaj si študij.  
Izberi uradni Biblos bralnik  
in do e-knjig ter strokovnih  
publikacij dostopaj  
kjerkoli in kadarkoli.**

**biblos**  
... Beletrina



Nagovor predsednika  
ŠOU v Ljubljani.

---

# Bodoče brucke, bodoči bruci.

Drage maturantke in maturanti, bodoče študentke in študenti, le še nekaj mesecev vas loči od vpisa na zeleno fakulteto oz. akademijo, na kateri boste preživeli naslednja leta vašega šolanja.

Ta odločitev bo za vas pomenila smer nadaljnega študija in na nek način tudi kasnejše poklicne kariere. Prav zaradi pomembnosti, ki jo bo smer študija imela za vas, boste nekateri zbegani in neodločeni, spet drugi pa povsem prepričani in neučakani. Z informativno brošuro, ki jo pravkar prebirate, vam želimo malenkost olajšati vašo izbiro in vam kot starejši kolegi ponuditi informacije o študiju iz prve roke. Prepričan sem, da je nadaljevanje vašega šolanja na kateri izmed članic Univerze v Ljubljani najboljša izbira. Gre namreč za institucijo z najdaljšo tradicijo terciarnega izobraževanja in največjo univerzo v naši domovini, z najrazličnejšimi kvalitetnimi sodobnimi študijskimi programi.



Klemen Petek

Z vpisom na Univerzo v Ljubljani pa boste postali tudi članice in člani Študentske organizacije Univerze v Ljubljani (ŠOU), na kateri se trudimo popestriti vaše obštudijsko življenje s številnimi izobraževalnimi, kulturnimi, športnimi in prostočasnimi projekti ter aktivnostmi. Na ŠOU skrbimo tudi za študentsko prehrano, se borimo za uveljavljanje naših pravic in pridobivanje novih na študijskem, socialnem, zdravstvenem in drugih področjih, se povezujemo v mednarodnem prostoru, pomagamo študentom v socialni stiski, spodbujamo kulturno in izobraževalno udejstvovanje študentk in študentov itn. Že zdaj vas vabim, da se pozanimate o naših dejavnostih in se v času študija aktivno vključite v delovanje ŠOU. Želim vam uspešen zaključek srednješolskega izobraževanja, se vidimo oktobra!

# KAZALO

<b>Univerza v Ljubljani</b>	<b>06</b>	<b>FRI</b>	<b>35</b>
<b>ŠOU v Ljubljani</b>	<b>07</b>	<b>FSD</b>	<b>37</b>
<b>Sestava ŠOU LJ</b>	<b>08</b>	<b>FS</b>	<b>38</b>
<b>Resorji ŠOU LJ</b>	<b>09</b>	<b>FŠ</b>	<b>39</b>
<b>Družina ŠOU LJ</b>	<b>11</b>	<b>FU</b>	<b>41</b>
<b>Fakultete in akademije</b>	<b>16</b>	<b>FF</b>	<b>43</b>
<b>AG</b>	<b>16</b>	<b>MF</b>	<b>44</b>
<b>AGRFT</b>	<b>17</b>	<b>NTF</b>	<b>46</b>
<b>ALUO</b>	<b>18</b>	<b>PEF</b>	<b>48</b>
<b>BF</b>	<b>19</b>	<b>PF</b>	<b>50</b>
<b>EF</b>	<b>21</b>	<b>ŠC PET</b>	<b>52</b>
<b>FA</b>	<b>22</b>	<b>TEOF</b>	<b>54</b>
<b>FDV</b>	<b>23</b>	<b>VF</b>	<b>56</b>
<b>FE</b>	<b>25</b>	<b>VŠ RS</b>	<b>58</b>
<b>FFA</b>	<b>27</b>	<b>ZF</b>	<b>59</b>
<b>FGG</b>	<b>29</b>	<b>Beležka</b>	<b>61</b>
<b>FKKT</b>	<b>31</b>	<b>Dodatne informacije</b>	<b>62</b>
<b>FMF</b>	<b>33</b>	<b>TO DO</b>	<b>63</b>
<b>FPP</b>	<b>34</b>	<b>Koristne informacije</b>	<b>63</b>

# Univerza v Ljubljani



Univerza v Ljubljani je najstarejša in največja visokošolska ter znanstveno raziskovalna ustanova v Sloveniji, ustanovljena leta 1919. Slovi po kakovostnih družboslovnih, naravoslovnih, humanističnih in tehničnih študijskih programih, ki so pripravljene v skladu s smernicami Bolonjske deklaracije.

Je osrednja in največja izobraževalna ustanova, hkrati pa tudi osrednja in največja raziskovalna institucija v Sloveniji s kar trideset odstotki vseh registriranih raziskovalcev.

Sestavlja jo 26 rednih članic (tri umetniške akademije in 23 fakultet) in tri pridružene članice (Narodna in univerzitetna knjižnica, Centralna tehniška knjižnica Univerze v Ljubljani ter Inovacijsko-razvojni inštitut Univerze v Ljubljani).

## ČLANICE ŠOU V LJUBLJANI:

- **AKADEMIJA ZA GLASBO**
- **AKADEMIJA ZA GLEDALIŠČE, RADIO, FILM IN TELEVIZIJO**
- **AKADEMIJA ZA LIKOVNO UMETNOST IN OBLIKOVANJE**
- **BIOTEHNIŠKA FAKULTETA**
- **EKONOMSKA FAKULTETA**
- **FAKULTETA ZA ARHITEKTURO**
- **FAKULTETA ZA DRUŽBENE VEDE**
- **FAKULTETA ZA ELEKTROTEHNIKO**
- **FAKULTETA ZA FARMACIJO**
- **FAKULTETA ZA GRADBENIŠTVO IN GEODEZIJO**
- **FAKULTETA ZA KEMIJO IN KEMIJSKO TEHNOLOGIJO**
- **FAKULTETA ZA MATEMATIKO IN FIZIKO**
- **FAKULTETA ZA POMORSTVO IN PROMET**
- **FAKULTETA ZA RAČUNALNIŠTVO IN INFORMATIKO**
- **FAKULTETA ZA SOCIALNO DELO**
- **FAKULTETA ZA STROJNIŠTVO**
- **FAKULTETA ZA ŠPORT**
- **FAKULTETA ZA UPRAVO**
- **FILOZOFSKA FAKULTETA**
- **MEDICINSKA FAKULTETA**
- **NARAVOSLOVNOTEHNIŠKA FAKULTETA**
- **PEDAGOŠKA FAKULTETA**
- **PРАВNA FAKULTETA**
- **ŠOLSKI CENTER ZA POŠTO, EKONOMIJO IN TELEKOMUNIKACIJO**
- **TEOLOŠKA FAKULTETA**
- **VETERINARSKA FAKULTETA**
- **VISOKA ŠOLA ZA RISANJE IN SLIKANJE**
- **ZDRAVSTVENA FAKULTETA**

# ŠOU V LJUBLJANI

**Študentska organizacija  
Univerze v Ljubljani**



Študentska organizacija Univerze v Ljubljani (ŠOU v Ljubljani) je demokratično organizirana skupnost, ki zastopa interese in pravice študentov Univerze v Ljubljani in samostojnih visokošolskih zavodov, članov ŠOU v Ljubljani. Zavzema se za kakovosten študij, z organizacijo številnih športnih, kulturnih, izobraževalnih ter zabavnih dogodkov pa skrbi za raznovrstnost in kakovost obštudijskega življenja. ŠOU v Ljubljani je stanovska organizacija vseh študentov ljubljanske univerze s kolektivnim članstvom, deluje pa po načelih parlamentarne demokracije.

Najvišje predstavniško telo je študentski zbor, sestavljen iz 43 predstavnikov fakultet, ki so izbrani na dvoletnih študentskih volitvah. Študentski zbor izvoli predsedstvo, ki ga skupaj s petimi vodjami resorjev vodi predsednik. Poslanstvo ŠOU v Ljubljani je zastopanje interesov in pravic študentov ter zavzemanje za njihovo uresničevanje, predvsem na področju izboljševanja študijskih razmer in socialnih razmer študentov, ki študirajo na članicah ŠOU v Ljubljani.

Namen ŠOU v Ljubljani je na demokratičen način strukturirati stališča do različnih družbenih in študentskih vprašanj ter voditi študentsko politiko na področjih, ki so pomembna za študentsko javnost. Poleg tega se ŠOU v Ljubljani ukvarja tudi z izvajanjem interesnih in obštudijskih dejavnosti ter skrbi za pestro študentsko življenje. Vrednote, ki jim ŠOU pri svojem delovanju sledi, so naslednje: kritičnost, transparentnost, inovativnost, demokratičnost in napredek.

# SESTAVA ŠOU V LJUBLJANI



**Predsedstvo**

Delovanje ŠOU v Ljubljani vodi Predsedstvo, ki sestoji iz petih vodij resorjev in predsednika.

**Predsedstvo** določa študentsko strategijo delovanja v odnosu do države, univerze in drugih subjektov, s katerimi ŠOU v Ljubljani sodeluje; med njene naloge spada tudi izdelava finančnega načrta ter izvajanje letnega programa dela ŠOU v Ljubljani, ustanavljanje in ukinjanje projektov in stalnih dejavnosti, sprejemanje stališč, izvrševanje ustanoviteljskih obveznosti do drugih organizacij, katerih ustanovitelj je ŠOU v Ljubljani, in opravljanje drugih, z akti ŠOU v Ljubljani določenih nalog.



RESOR ZA  
MEDNARODNO  
SODELOVANJE



RESOR ZA  
OBŠTUDIJSKE  
DEJAVNOSTI



RESOR ZA  
SOCIALO IN  
ZDRAVSTVO



RESOR ZA  
ŠOVZ



RESOR ZA  
ŠTUDIJSKO  
PROBLEMATIKO







# RESORJI

## RESOR ZA MEDNARODNO SODELOVANJE

ŠOU v Ljubljani skrbi za tuje študente preko svojega Resorja za mednarodno sodelovanje oziroma t. i. Mednarodne pisarne (International office) ŠOU v Ljubljani. Mednarodna pisarna tujim študentom pomaga pri urejanju študentske prehrane, LPP Urbane, izdeluje študentske izkaznice in skrbi za družabno življenje študentov na izmenjavi. Preko svoje posredovalnice sob jim pomaga tudi pri iskanju nastanitve v času njihovega študija v Ljubljani. Predvsem pa je naloga Mednarodne pisarne pomoč pri integraciji tujih študentov v slovensko okolje, pri čemer poskuša izpolnjevati želje študentov in promovirati mednarodno mobilnost.



## RESOR ZA OBŠTUDIJSKE DEJAVNOSTI

Resor za obštudijske dejavnosti deluje na športnem, kulturnem in zabavnem področju. Namen resorja je zajeti čim večje število študentov in zanje organizirati raznovrstne dogodke s področja obštudijskega udejstvovanja. S tem želimo doseči, da bi se študentje družili tudi izven študijskih klopi.

Poleg študija, ki študentom vsekakor predstavlja prioriteto, so sestavni deli študentskega življenja tudi obštudijske dejavnosti in dogodki, s katerimi lahko obogatimo precej naporno študentsko življenje. Študentom je potrebno ponuditi in omogočiti dodatna izobraževanja, različne športne aktivnosti, zabavne in kulturne dogodke ter jih s tem motivirati za še bolj uspešen študij. Z druženji na teh dogodkih pa poleg sprostitve poskrbimo tudi za krepitev in razširitev posameznikovega družbenega omrežja, ki je še kako pomembno na nadaljnji življenjski poti.



## RESOR ZA SOCIALO IN ZDRAVSTVO

Poslanstvo resorja za socialo in zdravstvo je, da širšo javnost obvešča o razvojih v politični sferi, ki na kakršenkoli način vplivajo na področje študentske problematike in skrbi za višjo kakovost in razumevanje zdravstvenih potreb študentov. S širokim naborom kakovostnih dogodkov, ki zadevajo socialni položaj študentov, stremimo k informiranju študentske javnosti o bivanjski in štipendijski problematiki, področju subvencioniranega prevoza in študentske prehrane. Naša naloga je, da se v imenu vseh študentov zavzemamo za spremembe, katerih posledica bo neposredna dobrobit tistih, za katere se borimo.



## RESOR ZA ŠOVZ

Resor za študentske organizacije visokošolskih zavodov (ŠOVZ) vzpostavlja mrežo študentskih organizacij visokošolskih zavodov ter zagotavlja finančno in organizacijsko pomoč pri njihovem delovanju. ŠOVZ študentskim organizacijam na visokošolskih zavodih namenja in razporeja sredstva za organiziranje in izvajanje programov interesnih dejavnosti študentov na področju kulture, športa, obštudijskega izobraževanja, mednarodnega sodelovanja, mladinskega turizma, založništva in informiranja.



## RESOR ZA ŠTUDIJSKO PROBLEMATIKO

Resor za študijsko problematiko s svojim vsebinskim in raziskovalnim delom prispeva k razvoju visokošolskega sistema na Univerzi v Ljubljani in v celotnem slovenskem prostoru. Aktivno sodeluje pri oblikovanju temeljnih dokumentov Univerze v Ljubljani ter si prizadeva za ohranitev in krepitev pravic študentov. Delo resorja je tesno povezano z delom Študentskega sveta Univerze v Ljubljani.



ZAVODI in STALNE DEJAVNOSTI

# DRUŽINA ŠOU V LJUBLJANI



## ZAVODI:

### ŠTUDENSKI KAMPUS

Študentski kampus je glavno stičišče študentskih idej, aktivnosti in podpornih storitev, ki jih vsak študent potrebuje v času svojega študija. Namen kampusa je študentom omogočiti platformo, kjer lahko razvijajo svoje potenciale, skupaj ustvarjajo, se športno in umetniško udeležujejo, razvijajo svoje projektne ali podjetniške ideje ter imajo pri tem ustrezno strokovno in infrastrukturno podporo. Kampus vsebuje tudi socialno dimenzijo, s katero želimo s pomočjo subvencioniranih storitev in dejavnosti študentom olajšati njihove finančne težave. V sklopu Študentskega Kampusa deluje tudi STIKS, kjer lahko društva brezplačno najamejo prostore oziroma se za uporabo prijavijo preko objavljenega razpisa.

### KAMPUS FOOD RESTAVRACIJA

Sestavi svoj burger ali pizzo, in to po študentski ceni! Kampus Food restavracija v osrčju Ljubljane na Študentskem Kampusu nudi okusne jedi v študentskem vzdušju z odlično postrežbo in prijaznimi cenami. Pridruži se na različnih kulturnih ali zabavnih dogodkih, spoznaj ostale študente in poletne večere preživi s prijatelji na prijetni terasi. Začuti študentski vibe!



# KAMPUS





# Kersnikova

## ZAVOD KERSNIKOVA

Zavod Kersnikova je kulturna ustanova, ki združuje umetniško in računalniško produkcijo, ter platforma za predstavitev slovenske in mednarodne neodvisne kulturne produkcije. Pod okriljem zavoda Kersnikova delujejo Galerija Kapelica, hekerspejs Rampa in Inspirativni laboratorij BioTehna. Kersnikova ustvarja preko-disciplinarne interakcije med posamezniki in institucijami



## RADIO ŠTUDENT

Radio Študent je ena najstarejših in največjih evropskih urbanih nekomercialnih radijskih postaj, ki oddaja študentski nekomercialni radijski program. Poleg ustvarjanja in oddajanja izobraževalnega, umetniškega, informativnega in glasbenega programa je enako pomembna tudi njegova vzgojno izobraževalna vloga. Radio Študent vzgaja in izobražuje mlade za novinarska in druga dela na radijski postaji.



## ŠTUDENTSKA SVETOVALNICA

Študentska svetovalnica nudi študentkam in študentom brezplačno pravno in socialno svetovanje ter svetovanje o študiju v tujini. V njenem okviru delujejo tudi posredovalnica sob m2 in študentska hiša SRCE, ki skrbi za namestitve študentk in študentov v socialni stiski. Svoje široko področje delovanja pa dopolnjujejo z najrazličnejšimi predavanji, seminarji in delavnicami, na katerih študentkam in študentom predstavljajo njihove pravice in dolžnosti. V zadnjih letih je zavod začel študentom nuditi tudi brezplačno strokovno psihosocialno pomoč, ki je postala med mladimi zelo priljubljena. Več o delovanju svetovalnice in druge koristne informacije v zvezi s pravicami študentov lahko najdete na spletni strani [www.svetovalnica.com](http://www.svetovalnica.com).



## ŠOU ŠPORT

Organizira športno-izobraževalne tečaje in usposabljanja, študentska ligaška tekmovanja in prvenstva ter različne množične prireditve športnega značaja. ŠOU šport študentom in dijakom nudi raznolike cenovno ugodne športne rekreacije. Namen ŠOU športa je razvoj študentskega športa s sprejemanjem, organiziranjem in izvajanjem obštudijskih programov za študente s področja športa, zagotavljanje pogojev za delovanje in razvoj študentskih športnih društev ter njihovih zvez, ter spodbujanje sodelovanja vseh subjektov, ki delujejo na področju športa študentov lokalno in nacionalno.



Fundacija  
ŠTUDENTSKI TOLAR

## FUNDACIJA ŠTUDENTSKI TOLAR

Izhaja iz projekta Resorja za socialo in zdravstvo ŠOU v Ljubljani, ki je že pred letom 2000 študentom v materialni stiski razdeljeval nepovratne denarne pomoči. Zaradi porasti števila pomoči potrebnih študentov in potrebe po bolj praktičnem in preglednem sistemu razdeljevanja pomoči je ŠOU v Ljubljani ustanovil Fundacijo Študentski tolar kot samostojno pravno osebo. Študentski tolar je začel obratovati septembra 2006. Fundacija vsako leto deli denarno in materialno nepovratno pomoč, hkrati pa lahko deli tudi druge oblike pomoči (štipendije, povratna denarna pomoč, ipd.).

## STALNE DEJAVNOSTI:



Dijaška skupnost Ljubljana

### DSL

Dijaška skupnost Ljubljana (DSL) je stanovska organizacija in edina ter največja stična točka srednješolk in srednješolcev v Mestni občini Ljubljana in Občini Škofljica. Podobno kot ŠOU LJ ima tudi DSL parlament (sestavljen podobno kot Študentski zbor), v katerega se vključujejo poslanke in poslanci, ki predstavljajo dijaške skupnosti posameznih srednjih šol. Parlament je najvišji organ DSL, ki vsako leto izvoli upravni odbor, slednji predstavlja izvršni organ. Največji projekt DSL je Parada ljubljanskih maturantov. Poleg parade pripravljajo in organizirajo še razne delavnice, okrogle mize in druge projekte.

## Študentska prehrana

### ŠTUDENTSKA PREHRANA

Študentska prehrana skrbi za sistem subvencionirane študentske prehrane z namenom zagotavljanja dostopa do cenovno ugodnih in zdravih obrokov. Komisija za prehrano ŠOU v Ljubljani preko ministrstva, pristojnega za delo ter krovne Študentske organizacije Slovenije, skrbi za ponudnike (gostince) ter njihove lokale, ki spadajo pod ŠOU v Ljubljani. Preko inšpektorjev Komisije za prehrano izvaja nadzor nad izvajanjem subvencionirane študentske prehrane ter upoštevanjem pogodbenih obveznosti ponudnikov oziroma gostincev.

### TRIBUNA

Tribuna list študentov ljubljanske univerze, ki s presledki izhaja od 8. decembra leta 1951, ko je ta študentski časopis prvokrat izdala tedanja Zveze študentov Jugoslavije ljubljanske univerze, visokih šol in akademij. Danes Tribuna izdaja Študentska organizacija Univerze v Ljubljani, doslej pa je izšlo že več kot 760 števil. Tribuna izhaja v tiskani obliki in na spletu.

### KISS

Komunikacijsko-informacijski servis ŠOU v Ljubljani (KISS) - skrbi za oblikovanje in naročanje promocijskih materialov za projekte ŠOU v Ljubljani ter ostalo promocijsko gradivo ŠOU v Ljubljani. KISS izvaja tudi plakatiranje po visokošolskih zavodih in študentskih naseljih, študentom projektantom pa nudi tudi podporo pri oblikovanju promocijskega materiala.

## STALNI PROJEKTI:

### **PARADA LJUBLJANSKIH MATURANTOV**

Parada ljubljanskih maturantov je projekt, ki se letno odvija na zadnji šolski dan za maturante v mesecu maju. Gre za ples četvorke v središču Ljubljane ob 12. uri, ki je organizirana s strani ŠOU v Ljubljani in Dijaške skupnosti Ljubljana, prav tako pa pomembno pomaga tudi Mestna občina Ljubljana.

### **MARIHUANA MARŠ**

Marihuana marš je tradicionalni politični shod ŠOU v Ljubljani, ki opozarja na družbene, ekonomske in zdravstvene probleme, ki so posledica prohibicije kot prevladujoče oblike regulative na področju prepovedanih drog. Shod je namenjen izobraževanju, informiranju in protestiranju proti škodljivim politikam na področju konoplje in kanabisa. Marihuana marš tradicionalno poteka v parku Zvezda ob Kongresnem trgu, kjer se mobilizira množica podpornikov ter s tem poudari, da javni interes obstaja in da ima ideja veliko družbeno težo. Dogajanje spremlja živa glasba ter obilica zanimivih in informativnih aktivnosti.

### **AKADEMSKI PEVSKI ZBOR TONE TOMŠIČ**

Pevski zbor združuje študentke in študente vseh fakultet Univerze v Ljubljani. APZ Tone Tomšič že od svojega nastanka sodi med najpomembnejše usmerjevalce slovenskega zborovskega petja, ne samo po izvajalsko-tehnični plati, temveč tudi po svoji programski usmerjenosti.

### **AKADEMSKA FOLKLORNA SKUPINA FRANCE MAROLT ŠOU V LJUBLJANI**

Akademska folklorna skupina France Marolt - skupino trenutno sestavlja 100 članov, razdeljenih v 3 plesne skupine in 2 glasbena orkestra. Je največja slovenska folklorna skupina, ki jo je leta 1948 ustanovil prvi slovenski enotnomuzikolog France Marolt. S tem je postavil temelje razvoja slovenske folklorne dejavnosti. Skupina poleg ohranjanja slovenskega ljudskega glasbenega, pevskega in plesnega izročila med drugim poustvarja slovensko kulturno dediščino in hkrati interpretira na novo ustvarjene še ne videne folklorne elemente na odru. 20. maja 2023 poteka v Cankarjevem domu letna predstava, vsako jesen pa vpisujejo tudi nove člane. Prav tako vsako leto veliko potujejo, lani so denimo nastopili tut v Dubaju na Expo 2020.



# FAKULTETE IN AKADEMIJE

## AKADEMIJA ZA GLASBO

Univerza v Ljubljani, Akademija za glasbo (UL AG) je edina visokošolska univerzitetna izobraževalna institucija za celotno področje glasbene umetnosti v državi in zato nacionalnega pomena za razvoj slovenske glasbene ustvarjalnosti, poustvarjalnosti in glasbenopedagoške stroke.

Akademija za glasbo UL nudi ogromno priložnosti za nastopanje. Vsako leto organizirajo več kot 150 koncertov s študenti in vsako leto naši študentje prejmejo več kot sto nagrad na državnih in mednarodnih tekmovanjih.

Naša najnovejša pridobitev je nova stavba, ki se nahaja na Kongresnem trgu v centru mesta, prostore pa imamo še na Vegovi ulici. Tako sta nam javni prevoz (postaja Pošta/Konzorcij) in restavracije, ki ponujajo študentsko prehrano, zelo lahko dostopni. Nova stavba je tako dostopna s povezavo večine mestnega prevoza v Ljubljani. Vpis je pogojen z uspešno opravljenimi sprejemnimi izpiti. Študij prve stopnje traja tri leta in se zaključi z zadnjim izpitom, študij druge stopnje pa dve leti in se zaključi z zaključnim delom, katerega obseg pa se od programa do programa razlikuje.

Umetniška dejavnost akademije je zelo prepletena s študijsko dejavnostjo in pomeni javno predstavitev umetniških dosežkov in projektov, ki jih študentje pripravljajo med študijskim procesom pri različnih predmetih. Akademija za glasbo UL organizira dva cikla koncertov (Tutti in Solo e da camera), poleg tega pa vsako leto pripravi še vrsto drugih koncertnih in opernih projektov.



Študentom ponuja dva programa - **Glasbena umetnost in Glasbena pedagogika**. Na obeh stopnjah se program Glasbena umetnost razdeli na 26 smeri, ki zajemajo kompozicijo in glasbeno teorijo, zborovsko in orkestrsko dirigiranje, petje, instrumentalne smeri in sakralno glasbo. Cilj programa je izobraziti glasbene umetnike - skladatelje, dirigente, instrumentaliste, pevce in sakralne glasbenike. Na programu Glasbena pedagogika pa se izobražuje za bodoče učitelje in zborovodje v osnovnih, nižjih glasbenih in splošnih srednjih šolah.



# AKADEMIJA ZA GLEDALIŠČE, RADIO, FILM IN TELEVIZIJO



Akademija za gledališče, radio, film in televizijo ali krajše AGRFT ponuja dve možni smeri študija: filmsko in gledališko smer tako na dodiplomski, kakor tudi na podiplomski ravni. Na filmski smeri se lahko bodoči študentje odločijo med 3 smermi: filmsko režijo, montažo ali kamero, vse tri smeri pa na dodiplomskem študiju trajajo 3 leta. Na gledališki smeri akademija ponuja študij dramaturgije, ki na dodiplomskem študiju traja 3 leta ter študija dramske igre in gledališke režije, ki trajata po 4 leta na dodiplomski ravni. Na podiplomskem ravni sta na gledališki smeri možna tudi študija scenografije ter kostumografije. Dijaki morajo pred vpisom na AGRFT opraviti sprejemne izpite iz umetniške nadarjenosti, ki potekajo v drugi polovici junija, po maturitetnih preizkusih.



Akademija se po pridobitvi novih, sodobnih prostorov na Aškerčevi 5 sedaj nahaja na dveh lokacijah, na že prej omenjeni Aškerčevi cesti 5, kjer poteka ves praktičen pouk, ter na Trubarjevi 3, kjer se nahaja knjižnica, arhiv, vodstvo akademije in kjer se povečini izvaja teoretični del pouka.

Akademija nima svoje menze, vendar so zaradi ugodne lokacije na dosegu roke vsi ponudniki študentske prehrane v centru mesta, prav tako pa je dostop do same akademije preprost, saj se ta nahaja v centru Ljubljane.



Na akademiji predavajo vrhunski strokovnjaki iz področja filmske in gledališke umetnosti, priznani filmski in gledališki režiserji ter igralci, montažerji, snemalci in gledališki ter filmski teoretiki. Akademija je zaradi njih ter zaradi izdelkov naših študentov na območju Evrope priznana in uveljavljena umetniška šola. Naši študentje pogosto gostujejo na različnih filmskih in gledaliških festivalih, kjer so redni prejemniki nagrad.

Če te o študiju na akademiji, sprejemnih izpitih, dosežkih študentov in novicah o dogajanju na akademiji zanima kaj več, pa obišči spletno stran akademije, kjer najdeš odgovore na svoja vprašanja.

# AKADEMIJA ZA LIKOVNO UMETNOST IN OBLIKOVANJE

Kot že ime ustanove pove, smo akademija in zato malo drugačni od večine fakultet. Kar velik del pouka je praktične narave, kjer slikamo, rišemo, fotografiramo, oblikujemo in nasploh ustvarjamo. Odnosi med študenti in profesorji so sproščeni, kar pomaga k dobremu vzdušju in večjemu napredku. Za sprejetje na fakulteto je poleg opravljene mature treba opraviti sprejemne izpite, ki so različni za vsako smer.

Akademija se zaradi raznolikih programov nahaja na treh lokacijah: Erjavčeva cesta 23, kjer sta oddelka za slikarstvo in kiparstvo; Dolenjska cesta 83, ki ima oddelek za industrijsko in unikatno oblikovanje in oddelek za oblikovanje vizualnih komunikacij; Tobačna ulica 5, kjer se nahajata oddelek za restavratorstvo in smer video, animacija in novi mediji.

Do vseh lokacij se da dostopati z avtobusnimi linijami. Blizu Erjavčeve vas pripeljejo vse trole, ki ustavljajo na postajališču Drama. Do Dolenjke vozi linija 3 in 3B, izstopiti pa je potrebno na postajališču Akademija. Do Tobačne pridete s trolami številka 1, 6, 9, 19L, izstop pa je na postajališču Tobačna.

Prehrana je za študente iz Erjavčeve in Tobačne blizu, saj se nahajata blizu centra Ljubljane, kjer lahko v mnogih restavracijah koristite svoj študentski bon. Študentje iz Dolenjske ceste pa s trolo 3 ali 3B v 15 minutah pridejo do zelenega obroka v centru.

Poleg rednega pouka so na akademiji še druge možnosti za pridobivanje znanja in širjenja poznanstev. Odvijajo se delavnice, postavljajo razstave, organizirajo se kratke ekskurzije in seveda nekajkrat na leto ne gre brez dobrega žura.

Akademija ponuja pester nabor Erasmus izkušenj, ki so priporočljive za širjenje obzorij.

Poleg pouka je za napredek potrebno tudi domače delo. Pri večini praktičnih predmetih med poukom ustvarjamo in prejmemo korekture, ki so vodilo za delo doma. Priporočljivo je ustvarjati tudi za dušo!



ARTvangarda

# BIOTEHNIŠKA FAKULTETA

Biotehniško fakulteto sestavlja devet študijskih oddelkov: agronomija, biologija, biotehnologija, gozdarstvo, krajinska arhitektura, lesarstvo, mikrobiologija, zootehnika, ter živilstvo in prehrana. Naša fakulteta tako pokriva širok spekter naravoslovnih znanj in jih povezuje z inženirskimi ter družboslovnimi vedami. Več o posameznem programu si lahko prebereš na spletni strani Biotehniške fakultete, kjer najdeš tudi predmetnike.

Zakaj je Biotehniška fakulteta dobra izbira? Ker ima odlične profesorje in asistente, ki so poleg strokovnosti še izjemno prijazni in pripravljeni pomagati študentom. Ker ima sodobne laboratorije, v katerih lahko osvojiš praktične veščine. Ker sodeluje z ogromnim številom inštitutov, kjer lahko opravljaš prakso ali študentsko delo. Ker jo obdaja narava, ki te pomiri med hojo do naslednjega predavanja ali med napornimi izpitnimi obdobji.

Posebnost naše fakultete je, da ima oba študijska semestra razdeljena še na polovico. Naše študijsko leto je tako sestavljeno iz štirih blokov. S tem se razbremeni zimsko in poletno izpitno obdobje ter omogoči študentom lažje opravljanje vseh študijskih obveznosti. Študentje imamo tako tudi več časa za obštudijske dejavnosti.



## OBŠTUDIJSKE DEJAVNOSTI

Na Biotehniški fakulteti imamo študentje na voljo široko paleto obštudijskih dejavnosti na področju izobraževanja, športa, kulture in socialnih aktivnosti, kjer spoznavamo vrstnike z enakimi interesi, se sproščamo med izpitnim obdobjem in pridobivamo nove veščine. Nekateri dogodki se izvajajo tudi med poletnimi meseci, npr. poletne šole in športni tabori.

Za boljši študentski vsakdan skrbijo tudi društva posameznih študijskih smeri, Študentska organizacija Biotehniške fakultete (ŠOBF) in Študentski svet Biotehniške fakultete (ŠSBF). ŠOBF vsakoletno pripravlja brucovanja, piknike, božične izlete v tujino, natečaje, nagradne igre, športne dogodke, družabne večere, itd. (več na Facebooku: ŠOBF in Instagramu: @bovcka).

## PREHRANA

Pri Oddelku za biologijo se nahaja Menza BF, ki je odprta od ponedeljka do petka med 11. in 15. uro.

Čez cesto lahko najdeš tudi novo okrepčevalnico na FRI in FKKT. Odprta je vsak dan od 10. ure naprej, jedi pa so trenutno na voljo po študentom prijaznih cenah.

Pri avtobusni postaji Jamnikarjeva stojijo Mercator, pekarna Dolina in bar Cupo, kjer dobiš res dobro kavo in rogljiček. V bližini je tudi Azur Tratorija, študentje pa radi koristimo študentske bone tudi v restavraciji UFO, ki se nahaja v Rožni dolini.





### **Oddelke Biotehniške fakultete najdemo na več lokacijah:**

-Dekanat se nahaja na Jamnikarjevi ulici 101, kamor te iz ljubljanskega centra zapelje avtobus št.18 (do postaje Večna pot) ali pa avtobus št.14 (do postaje Jamnikarjeva). Z njima potrebuješ približno 15 minut do cilja. Na tem naslovu se nahajajo tudi oddelki za; agronomijo, krajinsko arhitekturo, mikrobiologijo in živilstvo. Večino časa boš preživel/a tam tudi kot študent/ka biotehnologije.

-Par minut hoje od dekanata v smer Rožne doline se nahajata Oddelek za gozdarstvo (Večna pot 83) in Oddelek za lesarstvo (Rožna Dolina, cesta VIII 34).

-Oddelek za biologijo se nahaja par minut hoje od dekanata v smer ZOO Ljubljana, na naslovu Večna pot 11.

-Oddelek za zootehniko je stacioniran na Rodici pri Domžalah, izven ljubljanske obvoznice (Groblje 3). Študentje Rodico po navadi obiskujemo z lastnim avtomobilskim prevozom (20-30 minut vožnje), možen pa je tudi prevoz z vlakom izpred Železniške postaje Ljubljana.





Ekonomsko fakulteta je edina v širši regiji, ki je postala trojno mednarodno akreditirana šola. Pohvali se lahko z mednarodnimi akreditacijami EQUIS, AACSB in AMBA, kar jo umešča med 1% najboljših poslovno ekonomskih šol na svetu.

## PROGRAMI NA FAKULTETI

Ekonomsko fakulteta ima dva triletna dodiplomska programa. Prvi program je Univerzitetna poslovno ekonomska šola ali UPEŠ, kjer lahko študenti izbirajo med 12 usmeritvami v slovenskem jeziku in 2 v angleškem jeziku. Drugi program je Višja poslovna šola ali VPŠ, kjer lahko študentje izbirajo med 8 usmeritvami. Na podiplomskem študiju je možna izbira med 15 slovenskimi programi, 14 angleškimi in enim programom v tujini.

## OBŠTUDIJSKE DEJAVNOSTI

Na Ekonomski fakulteti za občudijsko dogajanje v večji meri poskrbi študentska skupina Povezani EF. To je skupina mladih, proaktivnih in ambicioznih posameznikov, ki jih poleg študija zanima tudi občudijsko udejstvovanje in ustvarjanje dodane vrednosti za skupnost Ekonomske fakultete. Za vas bodo tekom študijskega leta pripravljali številne dogodke, kot so večerne zabave, izleti v evropske prestolnice, smučanja, bowlingi, Business Weekend, Ekonomijada, uporabne delavnice in mnoge druge dogodke na področju izobraževanja, zabave, kulture in športa.

## PREHRANSKE MOŽNOSTI

V sami okolici Ekonomske fakultete se nahaja več restavracij, kjer imate možnosti prehrane na študentske bone – Big Dil, Kapital, Hotspot in Mozart.

## AVTOBUSNA POVEZAVA

V bližini sta dve avtobusni postaji. Prva je Kardeljeva ploščad, kjer vozijo avtobusi št. 13, 20 in 20Z. Druga pa se imenuje Mercator, kjer vozijo avtobusi št. 6, 8, 11.

Ekonomsko fakulteta je bila ustanovljena leta 1946 kot del Univerze v Ljubljani. Kmalu je postala ena najvplivnejših univerzitetnih organizacij v regiji. Na fakulteti je v celotnem obdobju po ustanovitvi diplomiralo več kot 49 000 študentov. Profesorji, diplomanti in študentje fakultete odločilno prispevajo h gospodarskemu in političnemu razvoju družbe: kot ministri – dva njena diplomanta sta bila predsednika vlade v samostojni Sloveniji, kot direktorji, predsedniki in člani uprav največjih in najhitreje rastočih slovenskih podjetij in drugih organizacij ter kot člani najvišjih organov vladne administracije in nadzornih svetov najpomembnejših slovenskih podjetij.

# FAKULTETA ZA ARHITEKTURO

Fakulteta za arhitekturo velja za eno boljših srednjeevropskih arhitekturnih šol. **Na Fakulteti za arhitekturo se izvaja:** pet letni program Enoviti magistrski študijski program druge stopnje Arhitekture, tri letni Univerzitetni študijski program prve stopnje Urbanizma in dvo letni Magistrski študijski program druge stopnje Urbanizma. Izvaja se tudi Doktorski študijski program Arhitekture. Fakulteta preko mednarodnih izmenjav omogoča tudi študij v tujini in študij gostujočih študentov na UL FA.

Fakulteta ima velike prostore za izvajanje študijskega procesa kot so predavalnice, seminarski prostori, delavnice in podstrešje starega dela fakultete, ki se večkrat spremeni v velik prostor druženja in zabave. Fakulteta ima tudi svojo knjižnico, v kateri se nahaja ogromno gradiva in delovni prostori za študij.

**SOFA**  
arhiaktiv

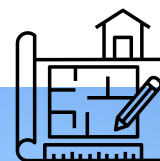

Poleg študija, na fakulteti potekajo različne razstave, delavnice in predavanja tujih profesorjev, arhitektov in urbanistov. Na fakulteti deluje tudi založniška dejavnost FA-ZA, ki izdaja znanstveno-raziskovalne in strokovne publikacije na področjih arhitekture, urbanizma in oblikovanja.

Fakulteta se nahaja v centru mesta Ljubljane na Zoisovi cesti 12, za Plečnikovimi Križankami. Ob fakulteti sta avtobusni postaji Križanke in Gornji Trg, v bližini pa je tudi veliko parkirnih mest. Prav tako se ob njej nahajajo kavarne in lokali, pekarna ter trgovina. V neposredni bližini je tudi več papirnic ter kopirnic in trgovina z materialom, ki ga študentje nujno potrebujemo za izdelovanje maket, risb in ostalih izdelkov

Posebnost naše fakultete so vertikalni seminarji, ki so na urniku vsak torek in petek in jih študentje obiskujejo od 1. do 5. letnika. Takrat se pri predmetu Projektiranje pod mentorstvom profesorjev povezujemo starejši in mlajši študentje, ki sodelujemo na različnih projektih in si tako delimo svoje znanje.

# FAKULTETA ZA DRUŽBENE VEDE

Fakulteta za družbene vede je največja interdisciplinarna družboslovna fakulteta v Sloveniji in je tudi med večjimi v Evropi. FDV s pedagoško in raziskovalno dejavnostjo na področju številnih temeljnih in aplikativnih disciplin že 60 let predstavlja temelj družboslovja na Slovenskem. FDV ponuja široko paleto 11 univerzitetnih dodiplomskih programov ter tudi veliko magistrskih in doktorskih programov.



## Programi 1. stopnje – dodiplomski študij:

- Družboslovna informatika
- Komunikologija – Medijske in komunikacijske študije
- Komunikologija – Tržno komuniciranje in odnosi z javnostmi
- Kulturologija – Študije kultur in ustvarjalnosti
- Mednarodni odnosi
- Novinarstvo
- Obramboslovje
- Politologija – Javne politike in uprava
- Politologija – Študije in politike države
- Sociologija
- Sociologija – Kadrovski menedžment



Del zgradbe fakultete je tudi kavarna Aula, kjer lahko poleg večine študentske populacije FDV pogosto najdemo tudi dogodke, ki jih organizirajo študentska društva, poleg Aule pa je še Kopirnica Fora, kjer študenti fakultete tiskajo svoje seminarske, magistrske in doktorske naloge. V okolici fakultete je prav tako več lokacij, kjer je možno obedovati na študentske bone, in sicer Hotspot, Kapital, Subway, Roza Slon, Barbado ter bistro Suwon. Najbližji postaji fakulteti sta Mercator, na kateri se ustavljajo linije št. 6, 8 ter 11 in Kardeljeva ploščad, na kateri se ustavljata liniji št. 13 ter 20.

Fakulteta za družbene vede je odlična izbira če vas zanima družboslovje. Smeri se pogosto povezujejo, zato lahko obiskujete tudi predmete ostalih programov. Diplomirati, brez da odnesete veliko znanja, izkušenj in spoznate veliko ljudi, ni možno. Ob tem pa ostane tudi dovolj prostega časa za razno obštudijsko delovanje tako na fakulteti ali izven. Sam študij, še posebej v povezavi s fakultetnimi društvi, vam tako prinese različne kompetence, poznanstva in izkušnje, katere vam bodo pripomogle tudi pri sami karieri in delu.



## OBŠTUDIJSKO DOGAJANJE NA FDV

Poleg delovanja Študentske organizacije FDV in Študentskega sveta FDV je posebnost Fakultete za družbene vede raznolikost občudijskih dejavnosti in študentskih društev, ki so se oblikovala na vseh smereh, ki študentom ponujajo številne dogodke in priložnosti za razvoj svojih sposobnosti, srečevanje z novimi znanji in spoznavanje novih ljudi. To vključuje tudi dobrodelne akcije, brucovanja, ekskurzije v tujino, konference na fakulteti, vključevanje v športne ekipe (futsal, košarka, odbojka), neformalna druženja in pevski zbor.

Na fakulteti sta poleg tega razvita sistema tutorstva, kjer študenti višjih letnikov z bruci delijo svoja znanja in nasvete glede študija in jim pomagajo spoznati fakulteto ter občudijsko življenje, ter sistem mednarodnih izmenjav, preko katerega naši študenti vedno radi odkrivajo druge države na partnerskih univerzah preko Erasmus in bilateralnih izmenjav.

Fakulteta prav tako pogosto organizira predavanja gostujočih strokovnjakov, kot so akademiki, politiki ter uspešni alumni, ki s svojimi znanji in izkušnjami obogatijo že tako kvaliteten študijski proces.

### DRUŠTVA FDV

- ŠTUDENTSKI KLUB TIGRI
- DID - Društvo družboslovnih informatikov
- DŠKM - Društvo študentov kadrovskega menedžmenta
- DŠOS - Društvo študentov obramboslovja Slovenije
- FEJS - Društvo študentov novinarstva
- KULT.CO - Društvo študentov kulturologije
- POLITUSS - Študentsko politološko društvo
- ŠS PRSS - Študentska sekcija Slovenskega društva za odnose z javnostmi
- ŠS DMS - Študentska sekcija Društva za marketing
- SOCIOKLUB - Študentsko sociološko društvo
- GLOBALLIS - Študentsko društvo za mednarodne odnose
- ŠPORTNO DRUŠTVO FDV



sofdv



DRUŠTVENIKI



šSDMS



Socio Klub





# FAKULTETA ZA ELEKTROTEHNIKO

Fakulteta za elektrotehniko (FE) je članica Univerze v Ljubljani (UL), ustanovljena leta 1919 v okviru Tehniške fakultete. Glavno poslanstvo Fakultete za elektrotehniko je vzgoja elektrotehniških strokovnjakov, vendar elektrotehnika že zdavnaj ni več veda, povezana le z električnim tokom in napetostjo. Poleg elektronike in močnostne elektrotehnike gojimo področji telekomunikacij in avtomatizacije. Prav vsa področja so tako prežeta z računalništvom in informatiko, z najsodobnejšimi komunikacijami, z uporabo svetovnega spleta in multimedijskih rešitev.



## OBŠTUDIJSKE DEJAVNOSTI

Ponujamo pestro izbiro Obštudijskih dejavnosti. Od izobraževalnih vsebin do športnih in zabavnih dogodkov. Na fakulteti imamo tudi Študentsko organizacijo na FE - Stromar.si, ki je glavni organizator naštetih dogodkov. Poleg Stromar.si se na fakulteti udeležujejo tudi društva EESTEC, BEST Ljubljana,...

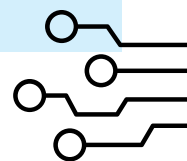

Na fakulteti imamo tudi svojo lastno menzo, ki obratuje vsak delovnik med 10:00 ter 15:00 uro.

Pred fakulteto je avtobusna postaja Hajdrihova, ki ima direktni povezavi z linijama 1 in 6 do centra Ljubljane in nazaj.



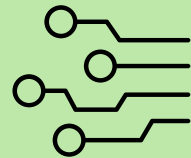

Na Elektrotehniški fakulteti lahko izbirate med:

- **Prvostopenjski univerzitetni študijski program elektrotehnika (UNI)**

Študijski program traja 3 leta. Po končanem študiju, študent oz. študentka pridobi strokovni naslov diplomanta/diplomantke:

Diplomirani inženir elektrotehnike (UN) / Diplomirana inženirka elektrotehnike (UN)

Prvi in drugi letnik študija sta skupna, v tretjem letniku pa se študentje usmerijo v eno izmed štirih študijskih smeri: Avtomatika, Elektronika, Energetika in mehatronika ter Informacijsko komunikacijske tehnologije (Telekomunikacije).

V programu vam fakulteta poda kakovostno znanje s področja elektrotehnike ter odlične temelje za študij na 2. stopnji. Omogoča tudi učinkovito vključitev v delo ob zaposlitvi.

- **Prvostopenjski visokošolski strokovni študijski program Aplikativna elektrotehnika**

Študijski program traja 3 leta. Prvi letnik je skupen, v drugem letniku pa se študentje usmerijo v eno izmed petih študijskih smeri: Avtomatika, Elektronika, Energetska tehnika in avtomatizacija postrojev, Informacijsko komunikacijske tehnologije (Telekomunikacije) ter Tehniška kakovost. Po končanem študiju, študent oz. študentka pridobi strokovni naslov diplomanta/diplomantke:

Diplomirani inženir elektrotehnike (VS) / Diplomirana inženirka elektrotehnike (VS)

Ta študijski program zagotovi kakovostno aplikativno znanje s področja elektrotehnike ter študentom omogoči hitro in učinkovito vključitev v delo ob zaposlitvi.

- **Interdisciplinarni univerzitetni prvostopenjski študijski program Multimedija**

Študijski program traja 3 leta. Po končanem študiju študent pridobi strokovni naslov diplomanta/diplomantke:

Diplomirani inženir multimedije (UN) / Diplomirana inženirka multimedije (UN)

Študijski program traja 3 leta in nudi kakovosten vpogled v svet multimedije. Tekom študija lahko osvojite znanja programiranja, informacijskih tehnologij, produkcije vsebin in mehkih veščin. Študij je interdisciplinaren in poleg na Fakulteti za elektrotehniko poteka tudi na Fakulteti za računalništvo in informatiko.



# FAKULTETA ZA FARMACIJO

## Programi, ki jih fakulteta ponuja:

- Enovit magistrski študij Farmacija (5 let, 300 kreditnih točk); strokovni naziv, ki ga študent prejme ob uspešnem zaključku študija je magister/magistra farmacije (mag. farm.)
- Univerzitetni študijski program Laboratorijska biomedicina – prvostopenjski (3 leta, 180 kreditnih točk); strokovni naziv, ki ga študent prejme ob uspešnem zaključku študija je diplomirani inženir/diplomirana inženirka laboratorijske biomedicine (dipl. ing. lab. biomed.)
- Univerzitetni študijski program Kozmetologija (3 leta, 180 kreditnih točk); strokovni naziv, ki ga študent prejme ob uspešnem zaključku študija je diplomirani kozmetolog (UN)/diplomirana kozmetologinja (UN) (dipl. kozmet. (UN))



## Najbližje restavracije, ki omogočajo prehrano ob unovčitvi študentskega bona so:

- Restavracija FS, Fakulteta za strojništvo (Aškerčeva cesta 6)
- Gostilnica in pivnica Vič (Trg mladinskih delovnih brigad 8)
- Restavracija šolski center Aškerčeva (Aškerčeva cesta 1)
- KOA Bistro & bar (Slovenska cesta 1)
- Zbornica bar in žar (Rimska cesta 13)
- Gostilnica Meta in bazilika (Snežniška ulica 1)

## Avtobusne povezave:

Najboljši avtobusni povezavi nudita avtobusni liniji 1 in avtobusna linija 6. Obe povezavi imata postajališče le nekaj metrov od fakultete (avtobusno postajališče Aškerčeva), povezujeta pa vse večje ulice v Ljubljani, vključno z Dunajsko, Celovško, Tržaško in Slovensko ulico. V bližini (300m) se nahaja tudi avtobusno postajališče Križanke, kjer pa vozijo avtobusne linije 2, 3, 11, 19 in 27. V okolici fakultete se prav tako nahajata dve postajališči Bicikelj (Trg MDB in parkirišče NUK 2-FF) za tiste, ki kot prevozno sredstvo ne uporabljajo mestnega avtobusa.



## DRUG DEALER

### OBŠTUDIJSKA DEJAVNOST

Fakulteta za farmacijo je redna udeleženka Univerzitetne lige, kjer tekmuje v dvoranskem nogometu, košarki in odbojki. Prav tako ponuja športno vadbo, ki je namenjena vsem študentom fakultete. V okviru fakultete se organizira veliko strokovnih večerov, natečajev, ekskurzij, družabnih in kulturnih dogodkov ter predavanj domačih ter gostujočih gostov, ki so prav tako namenjena vsem študentom FFA.



ISIC

INTERNATIONAL  
STUDENT  
IDENTITY CARD

**Bi raziskal svet,**  
pa te ovira budget?

**Doživi več!**

Poskeniraj za  
več informacij



Popolnoma **brezplačna** mednarodna **ISIC** kartica ti omogoča **cenejša potovanja** in **več popustov**, kot jih sploh lahko izkoristiš!

# FAKULTETA ZA GRADBENIŠTVO IN GEODEZIJO

Fakulteta za gradbeništvo in geodezijo je ena tistih fakultet, ki ponuja praktične poglede na reševanje težav in kjer namesto bleščečih nazivov zagotavljamo ugledno kariero. Namenjena je tistim, ki imajo posluh za tehnično in računalniško znanost – prav takšnim kot si ti. Namenjena je vsem, ki želijo preplet pisarniškega in terenskega dela, pa tudi tistim, ki slutijo, da jih nekega dne čaka vodilno mesto v podjetju, šolstvu ali v državni službi. Za službo se ti ni treba bati, saj praktično vsi dobijo zaposlitev takoj po končanem študiju.



Fakulteta za gradbeništvo in geodezijo (ali FGG) te usposablja za številne poklice. Zagotavlja ti pestro in zanimivo delo, koristno tako družbi kot tudi človeštvu. FGG je članica Univerze v Ljubljani in izvaja študije 1., 2. in 3. stopnje s področja gradbeništva, geodezije, vodarstva in okoljskega inženirstva ter prostorskega načrtovanja. Redno se izvajajo naslednji programi:

## **Univerzitetni študiji 1. stopnje:**

- Gradbeništvo (UN),
- Geodezija in geoinformatika,
- Vodarstvo in okoljsko inženirstvo,

## **Visokošolska strokovna študija 1. stopnje:**

- Operativno gradbeništvo (VS),
- Tehnično upravljanje nepremičnin.





V letu 2022 se je na dvorišču fakultete odprl gostinski lokal, ki poleg hladnih in toplih napitkov ponuja tudi izbor sendvičev, solat in ostalih malic na študentske bone. V neposredni okolici fakultete pa se nahaja tudi več restavracij, ki nudijo širok izbor jedi na študentske bone. Na fakulteti so poleg avtomatov za kavo in prigrizke postavljene tudi »vodne postaje« (avtomati z brezplačno mrzlo, toplo ali vrelo vodo), kjer si lahko sam narediš kavo in čaj.

Za obštudijske dejavnosti, kot so ekskurzije, ogledi večjih gradbišč doma in v tujini, organizacijo konferenc, kjer se predstavljajo največja gradbena podjetja, skrbi 5 študentskih organizacij na fakulteti. Poleg strokovnih vsebin organizirajo tudi brucovanja, zabave, piknike, skupinski bowling, pub quiz, karaoke in razne gaming turnirje. Tradicionalno se na FGG odvijajo tudi »Toast dnevi«, ko lahko študentje uživajo v brezplačnih toastih in pijači med odmori.



Fakulteta se nahaja na Jamovi cesti 2, v neposredni bližini kluba Cirkus in avtobusne postaje Tobačna, na kateri ustavljajo avtobusi LPP linij 1, 1B, 6, 6B, 51 in 56. Zraven FGG je tudi večje občinsko plačljivo parkirišče za vse z jeklenimi konjički. Do fakultete iz vseh smeri vodijo urejene kolesarske povezave, urejena pa je tudi kolesarnica. Na FGG je veliko koticov, kjer se lahko v miru učiš ali počivaš, prav tako je študentom vedno na voljo knjižnica ter računalniška učilnica za potrebe študija. Vpišite se na FGG in sprejmite prvi odločen korak proti uspešni karieri!

# FAKULTETA ZA KEMIJO IN KEMIJSKO TEHNOLOGIJO

Fakulteta za kemijo in kemijsko tehnologijo Univerze v Ljubljani je taka edinstvena zmes odličnih profesorjev, ki so tudi uspešni raziskovalci in svoje znanje nam – študentom podajajo iz »prvih bojnih linij« pri soočanju z realnimi problemskimi projekti. V raztopino omenjenega lahko »odpipetiramo« dobro opremljene laboratorije in kvalitetno izvedene vaje. Praktično delo, pridobljeno v okviru študija – tako laboratorijske vaje kot tudi samostojno raziskovalno delo – je ena pomembnejših kompetenc dobrega bodočega zaposlenega, tako v akademskih vodah, kot tudi v različnih vejah industrije. Na FKKT pa seveda radi študiramo tudi zaradi komponente pestrega nabora obštudijskih dejavnosti in nadvse simpatične lokacije fakultete. Da lahko na koncu dobimo idealno raztopino, pa so tu seveda vedno z nami podobno misleči študenti, s katerimi lahko v vsakem trenutku pademo v najglobljo debato o tem, kako in zakaj se stvari dogajajo okoli nas ter kako iz narave pridobljena znanja aplicirati v neke uporabne tehnologije. Če se tudi ti trudiš na tak način razumeti vsakodnevne pojave, potem veš, da je učenje o kemiji pravi prvi korak na tvoji karierni poti.



Pogoji za vpis se razlikujejo glede na izbrano študijsko smer.

## **Smeri Kemija in Biokemija:**

- Splošna matura z izbirnim maturitetnim predmetom Kemije, Fizike oz. Biologije;
- Poklicna matura iz srednjega strokovnega izobraževanja naravoslovne smeri (npr. kemijski tehnik, farmacevtski tehnik, okoljevarstveni tehnik...) + izbirni predmet iz splošne mature, ki ne sme biti enak predmetu, ki ga je dijak že opravil na poklicni maturi in je nujno ali Matematika ali Fizika ali Kemija ali Biologija.

## **Smeri Kemijsko inženirstvo in Tehniška varnost:**

- Splošna matura;
- Poklicna matura iz kateregakoli srednjega strokovnega izobraževanja + izbirni predmet iz splošne mature, ki ne sme biti enak predmetu, ki ga je dijak že opravil na poklicni maturi.

## **Smer Kemijska tehnologija:**

- Splošna matura;
- Poklicna matura iz kateregakoli srednjega strokovnega izobraževanja.





Trajanje študija: Prvostopenjski programi obsegajo tri letnike in se zaključijo z diplomskim delom v obsegu 15 ECTS, drugostopenjski pa dva letnika in se zaključijo z raziskovalnim in magistrskim delom v obsegu 50 ECTS.

Najpogostejše možne zaposlitve po končanem študiju:

Po končanem šolanju se zaposlujejo v raziskovalni dejavnosti, šolstvu, kemijski, farmacevtski, prehrabni in papirni industriji, zdravstvu, energetiki, komunalnih dejavnostih, forenzičnih znanostih ter drugih področjih.

Najbolj odmevne obštudijske dejavnosti, ki jih ponujate svojim študentom:

Mednarodno športno-znanstveno tekmovanje Tehnologijada, večdnevne strokovne ekskurzije v tujino, tradicionalni vikend študentov FKKT, tečaji in neformalna izobraževanja, kulturni in športni dogodki.



### Dve resni in dve zabavni informaciji, povezani s ŠOFKKT:

ŠOFKKT sestavljamo pisana družina študentov vseh smeri naše fakultete, ki z veseljem organiziramo dogodke in dejavnosti ter vsakemu ponujajo možnost obštudijskega izobraževanja. V svoje vrste radi sprejmemo vsakogar, ki želi nadgraditi svoje organizacijske sposobnosti in doživeti veliko nepozabnih dogodivščin. Na fakulteti nas po navadi najdete v študentski sobici, kjer poleg naše ljubljene ŠO rastline vzkljujejo tudi mnogi zanimivi projekti.



# FAKULTETA ZA MATEMATIKO IN FIZIKO

Že res, da za študij na Fakulteti za matematiko in fiziko (FMF) potrebuješ veliko mero vztrajnosti, volje in veselja do matematike ali fizike, vendar pa prav zaradi tega študente naše fakultete po koncu študija odlikujejo kreativnost, izvirnost in prilagodljivost. Zato so uspešni in cenjeni na raznolikih področjih, ki segajo preko raziskovalnega in pedagoškega dela do industrije, gospodarstva in finančništva. Na fakulteti je kar sedem različnih dodiplomskih programov, ob vpisu pa lahko izbiraš med 2 programoma iz fizike in 5 iz matematike.



## Študijski programi fizike:

- Univerzitetni študijski program Fizika
- Visokošolski strokovni študijski program Aplikativna fizika

## Študijski programi matematike:

- Univerzitetni študijski program Matematika
- Univerzitetni študijski program Finančna matematika
- Enoviti magistrski program Pedagoška matematika
- Visokošolski strokovni študijski program Praktična matematika
- Interdisciplinarni univerzitetni študijski program Računalništvo in matematika (skupaj s fakulteto za Računalništvo in matematiko)



Ker študij ni najlažji, se fakulteta trudi čim bolj olajšati študijsko izkušnjo. Če si med predavanji lačen/a, imamo v stavbi za matematiko kavarno Mafija, kjer si lahko privoščiš sendvič ali tortiljo s študentskim bonom brez doplačila. Če pa si želiš po predavanjih ponoviti snov ali se pripraviti na kolokvij, je na fakulteti tudi čisto nova knjižnica s prostorom prav za to. Za čim boljšo obštudijsko izkušnjo pa poskrbi Študentska organizacija Mafija, ki redno organizira razna druženja, dodatna izobraževanja, izlete, turnirje, žure in športne aktivnosti. Na teh dogodkih, se lahko študentje med seboj spoznate, sprostite in se napolnite z energijo. Avtobusna postaja, kjer vozi linija 1 - Mestni log, se nahaja na cesti pred stavbo fizike, tako da je tudi povezava s centrom in posledično z drugimi deli Ljubljane zelo enostavna. Kljub temu, da si verjetno slišal, da je študij na FMF zahteven, se ne prestraši. Če ti je matematika oz. fizika všeč, si radoveden in in te ta področja zanimajo, potem te nima kaj skrbet.

# FAKULTETA ZA POMORSTVO IN PROMET



Fakulteta za pomorstvo in promet zagotavlja nacionalno in mednarodno prepoznan in kakovosten študij s področij pomorstva, transporta, prometa in logistike. Zagotavlja vse pogoje za uspešno znanstveno raziskovalno delovanje fakultete. Ene izmed pomembnih strateških usmeritev na FPP-ju so predvsem doseganje odličnosti na področjih temeljnega, aplikativnega in razvojnega raziskovanja, stalna skrb za kakovost pedagoškega dela in sodelovanje z gospodarstvom, državnimi institucijami, resornimi ministrstvi in zunanjimi partnerji.



**Fakulteta za pomorstvo in promet ponuja 5 programov in sicer:** Tehnologija prometa in logistika, Prometna tehnologija in transportna logistika, Navigacija, Pomorsko strojništvo in Ladijsko strojništvo.

Poleg študija se na Fakulteti odvija veliko dejavnosti, ki pripomorejo k boljšemu obštudijskem utripu. Vse od dobrodelnih dogodkov, online dogodkov, strokovnih ekskurzij, tradicionalnih dogodkov v sodelovanju s Fakulteto in nenazadnje tudi športnih dogodkov. Bližina morja nam omogoča veliko vodnih aktivnosti, kot so veslanje, jadranje in supanje, na naši Fakulteti pa vam bodo omogočeni tudi košarka, odbojka in futsal.

Povezovanje študentov med seboj velikokrat izvajamo z raznimi ekskurzijami v evropske prestolnice, enodnevnimi izleti in Erasmus izmenjavami. Za lažji prehod iz srednje šole na faks je študentom prvih letnikov omogočeno tudi tutorstvo, ki omogoča vključevanje v univerzitetno okolje in nudi boljše pogoje za razvoj posameznika od vpisa v študijski program. Tutorji med tutorskimi urami predajajo svoje akademsko znanje študentom, ki so ga tudi sami pridobili med študijem in jim svetujejo glede študijskih vsebin.



Fakulteta se nahaja v Portorožu, kar pomeni, da so avtobusne povezave zelo dobre. Najbližja avtobusna postaja z imenom Portorož Fizine se nahaja pod fakulteto, na drugi strani ceste. Na njej se ustavljajo avtobusi raznih linij in sicer bodisi povezava Piran-Koper ali pa mestni avtobusi Piran-Lucija. Študentom je tako omogočen prevoz od fakultete na vsakih 20 minut. V okolici fakultete je nekaj pekarn in restavracij s hitro prehrano in študentski dom v Portorožu, kjer si študentje lahko vzamejo malico in kosilo. Bližina obalnih mest študentom omogoča tudi zelo hitro dostopne ostale restavracije s študentskimi boni v Izoli in Kopru.

# FAKULTETA ZA RAČUNALNIŠTVO IN INFORMATIKO



Na Fakulteti za računalništvo in informatiko sta dve glavni smeri ter tri interdisciplinarne smeri. Fakulteta ponuja visokošolski program in univerzitetni program, prav tako pa se lahko vpišete na interdisciplinarno smer tako, da se odločite za univerzitetni študij računalništva in informatike, multimedije ali pa upravne informatike.

V sami okolici je možnost obiska FRI in FKKT restavracije, ki se nahaja v 2. nadstropju osrednjega objekta. Od 1. 1. 2023 ponuja tudi obroke na študentske bone. Prav tako pa ima restavracijo tudi sosednja Biotehniška fakulteta. Restavracija je v pritličju stavbe oddelka za Biologijo Biotehniške fakultete, ki se nahaja v neposredni bližini fakultete, nekaj korakov preko mostička čez potok Gradaščica. Po sami fakulteti se nahajajo tudi avtomati, ki ponujajo vse od svežega sadja, sendvičev, do hladnih brezalkoholnih pijač in kave.



Do fakultete so na voljo avtobusne linije št. 18 in 18L, ki se ustavita na postaji Živalski vrt-ZOO in linija 14, katerega najbližje postajališče je Viško polje. Do fakultete je možno prav tako priti peš ali pa s kolesom po urejeni stezi, ki pelje od fakultete do centra Ljubljane. Prav tako je pri fakulteti makadamsko parkirišče, tako da je obisk fakultete možen tudi z avtom.



Poleg študija pa je na fakulteti poskrbljeno tudi za občudijske dejavnosti. Preko študentskega sveta lahko sodeluješ pri vodenju in odločitvah fakultete. Njegovi člani sodelujejo v organih fakultete ali univerze in o posameznih zadevah podajo svoje mnenje. Nanje se lahko obrneš tudi ob morebitnih težavah, pripombah ali vprašanjih. Poleg tega organizira dogodke, kot sta uvod v študij ali dobrodelni teden.

Različne oblike študentskega organiziranja nudijo priložnost za povezovanje med mladimi s podobnimi interesi, prinašajo neprecenljive izkušnje pri pridobivanju mehkih veščin, kot so organiziranje, komuniciranje, timsko delo itd. in predvsem gradijo socialno in profesionalno mrežo ljudi, s katerimi boste sodelovali vse življenje.

## FRIki

### **Že poznaš tekmovanja kot so Robo Liga (tekmovanje v mobilni robotiki) ali Univerzitetni programerski maraton?**

Naši študentje so zelo uspešni tudi na mednarodnih tekmovanjih, kot sta Imagine Cup ali iGem, ter odprtih izzivih, kot je Kaggle. Posebej priljubljeni so v zadnjih letih hekatoni – strokovno-družabna srečanja, na katerih organizatorji (npr. podjetja) postavijo izzive iz prakse, tekmovalci pa jih rešujejo z inovativnimi načini uporabe novih tehnologij. Na FRI že vrsto let gostimo slovenski univerzitetni hackathon DragonHack.

Garaža FRI je študentski tehnološki pospeševalnik in je skupnost, kjer se študenti srečujejo, učijo in razvijajo zanimive tehnološke projekte ter razpravljajo o novih idejah in tehnologijah. Je stična točka med študenti, akademskim okoljem in gospodarstvom. Nadarjeni študenti vseh fakultet UL tu pridobivajo znanja IKT, nabirajo konkretne izkušnje, pilijo svoje tehnološke veščine, širijo svojo mrežo poznanstev in ustvarjajo začetke svojih zagonskih podjetij.



# FAKULTETA ZA SOCIALNO DELO



Fakulteta za socialno delo Univerze v Ljubljani je edina fakulteta s področja socialnega dela v Sloveniji. Fakulteta zagotavlja študij tako na dodiplomski kot tudi podiplomski stopnji. Na podiplomski ravni je možen vpis na program socialno delo, ki traja štiri leta. Pomemben del študija na FSD je praksa, ki poteka vsa leta študija. Prakso je možno opravljati v nevladnih organizacijah (dnevni centri za mlade, ljudi s težavami v duševnem zdravju...), CSD-jih, domovih za stare ljudi, šolah... V tretjem letniku si vsak študent/ študentka izbere modul, ki ne vpliva na pridobljen naziv in možnost kasnejše zaposlitve.

#### **Možno je izbirati med slednjimi moduli:**

- socialna pravičnost in vključevanje
- duševno zdravje v skupnosti
- psihosocialna podpora in pomoč
- socialno delo z mladimi
- socialno delo s starimi ljudmi
- socialno delo v delovnem okolju



Študij se lahko nadaljuje na podiplomski stopnji, na magistrski (2.) ali doktorski (3.) stopnji. Možni so vpisi na programe: socialno delo, socialno delo z družino, duševno zdravje v skupnosti, socialno delo s starimi ljudmi, socialno vključevanje in pravičnost na področju hendikepa, etničnosti in spola, a je potrebno slediti kateri programi so razpisani vsako leto. Na fakulteti vlada domače vzdušje, kjer si prizadevamo za vključujoč duh, dobro počutje ter enake možnosti za vsakogar.

#### **Obštudijske dejavnosti:**

Kot obštudijska dejavnost je na Fakulteti za socialno delo najbolj znana študentska organizacija Združenje aktivnih FSD, ki organizira delavnice, stojnice, predavanja in druge obštudijske dejavnosti. V šolskem letu 2022/23 pa so se vzpostavile tudi športni ekipe, in sicer ženska odbojbarska ekipa, ter moška futsal ekipa.



Prehranske možnosti so bogate, saj se v neposredni okolici fakultete nahajajo tri lokali, dve od teh ponujata obroke na študentske bone. To sta Zamaro Coffee Lounge in Ambient. Ambient ponuja obroke kot so testenine, solate, panini in toast. Zamaro Coffee Lounge pa vsakotedensko sestavlja nov meni. V bližini je tudi pekarna.

Fakulteta za socialno delo se nahaja na Topniški ulici 31. Od mestnega jedra je oddaljena 2,5 km. Obdaja jo več avtobusnih postaj, kar omogoča lažji dostop do centra, najbližja pa je oddaljena 240m in sicer gre za postajo Topniška, iz katere peljeta dva avtobusa: številka 19 (Tomačevo) in številka 191 (Iška vas).

# FAKULTETA ZA STROJNIŠTVO

## Študij prve stopnje nudi dva različna programa:

- Projektno aplikativni program (visokošolski strokovni študijski program)
- Razvojno raziskovalni program (univerzitetni študijski program)



Projektno aplikativni program (PAP) traja 3 leta ali 6 semestrov. Po končanem študiju študentje pridobijo naziv diplomirani inženir strojništva (VS). 1. letnik študijskega programa je skupen vsem smerem, v 2. letniku pa se program razdeli na devet smeri: Energetsko strojništvo, Procesno strojništvo, Konstruiranje strojev in naprav, Konstruiranje industrijskih sistemov, Proizvodne tehnologije, Industrijsko inženirstvo, Prometni pilot letala/helikopterja, Snovanje in vzdrževanje letal in Mehatronika.

Razvojno raziskovalni program (RRP) traja 3 leta ali 6 semestrov. Po končanem študiju študentje pridobijo naziv diplomirani inženir strojništva (UN). Študijski program nima smeri in usmeritev.



**Kako do fakultete?** Do fakultete lahko pridete na več različnih načinov. Iz glavne železniške postaje je do fakultete dobrih 20 minut hoje, zato si lahko privoščite sprehod čez center mesta ali pa najamete BicikelJ, ki ga lahko vrnete na postaji pri Križankah, ki je v bližini fakultete. Če imate svoje kolo, ga lahko priklenete pri fakulteti, kjer je za to namenjen prostor. Če se odpravite na avtobus, je najbolje izbrati linijo 6 ali 1, ki ustavljata na najbližji postaji fakulteti, na postaji Aškerčeva. Na fakulteto pa lahko pridete tudi z avtomobilom, a se pripravite na plačilo parkirnine. Parkirate lahko na parkirišču Križanke, za Rimskim zidom na Mirju ali na Rimski cesti, a je možnost, da ne boste našli prostega parkirnega mesta, kar velika.

Na sami fakulteti imamo odlično menzo, ki ponuja okusna kosila na študentske bone za ugodno ceno neposredno na fakulteti, kar je zares priročno, ko ni veliko časa. Le nekaj korakov stran od fakultete najdemo še nekaj možnosti za hiter obrok na študentske bone: Burek Olimpija, Ruby food, Index Lipca, Zbornica in Holyfood. Sicer pa je fakulteta blizu samega centra mesta, zato je restavracij, ki ponujajo najrazličnejše obroke na študentske bone nekaj minut od fakultete zares veliko.



Na fakulteti deluje Študentska organizacija Fakultete za strojništvo Študentje Strojnik.si, ki skrbi za pestro občudijsko dogajanje. Organizirajo tečaje tujih jezikov, modeliranja CAD in CAM, programiranja v različnih jezikih in navtične tečaje po študentskih cenah. Poleg tečajev organizirajo tudi ogledne in predstavitve podjetij, dogodke zabavne narave in izobraževalne okrogle mize ter predavanja. Prav tako imajo urejeno bazo zapiskov za večino predmetov na fakulteti iz prejšnjih let, ki so v pomoč pri študiju. Več si lahko preberete na njihovi spletni strani: <https://sofs-strojnik.si/>.



# FAKULTETA ZA ŠPORT

Fakulteta za šport je ena izmed vodilnih institucij na področju izobraževanja športnih pedagogov, kineziologov in športnih trenerjev tudi v mednarodnem prostoru. Študenti se izobražujejo v sodobno opremljenih predavalnicah, športnih dvoranah in laboratorijih, kjer pridobijo široko paleto znanj in kompetenc za uspešno poklicno pot. Izobraževanje na UL FŠ temelji na raznolikosti študijskih vsebin, ki se prepletajo s praktičnim usposabljanjem in znanstvenoraziskovalnim delovanjem. Visokošolski učitelji in sodelavci UL FŠ so vrhunski strokovnjaki na številnih področjih, njihovo poslanstvo je širjenje zavesti o pomenu športa in telesne dejavnosti za zdravje in zadovoljstvo ljudi.



V programe **ŠPORTNA VZGOJA, KINEZILOGIJA in ŠPORTNO TRENIRANJE** se lahko vpišejo kandidati z opravljeno splošno matura oziroma kandidati, ki so pred 1. 6. 1995 opravili katerikoli srednješolski program. Vsi kandidati za vpis morajo opraviti **PREIZKUS GIBALNIH SPOSOBNOSTI IN ZNANJ**. Pred preizkusom se od vseh kandidatov zahteva zdravniško potrdilo, kandidati za **ŠPORTNO TRENIRANJE** morajo predložiti še preteklo ali aktualno športno ali trenersko anamnezo iz športne panoge, za katero se prijavljajo.



Nahaja se na robu mestnega jedra ob vznožju Golovca sredi enega najlepših ljubljanskih športnih parkov – parka Kodeljevo. S svojo pestro ponudbo športne vadbe idealno zaokrožuje ostale dejavnosti športnega parka Kodeljevo in mu daje pečat mladosti in študentskega življenja. Izjemna lega in relativno veliko športnih površin in objektov ponujajo veliko priložnosti za športno, študijsko, razvojno, raziskovalno in turistično dejavnost.





Poleg obveznih študijskih vsebin je obštudijska interesna dejavnost študentov pomembno področje dela ŠS FŠ in ŠO FŠ.

**Študentski svet** v sodelovanju s širšo skupnostjo študentov sprejema in izvaja načrt dodatnih izobraževanj, delavnic, razprav in podobnih dejavnosti. Zavaljo večje dostopnosti in kakovosti vsebin poskuša sodelovati z zunanjimi organizaciji, ki delujejo z enakimi ali podobnimi cilji.

**Študentska organizacija** Fakultete za šport (ŠOFŠ) izvaja študentske interesne in obštudijske dejavnosti ter organizira kulturne, športne, izobraževalne, zabavne in družabne dogodke. Organiziramo Difovijado, ki je večdnevni športno-izobraževalni dogodek, na katerem se zbere veliko študentov iz različnih držav. Projekti, ki jih izvaja ŠOFŠ, so še različni tematski dnevi, smučanje, pikniki, študentske zabave, športna tekmovanja in različna druženja, kot sta piknik za bruce in DAN FAKULTETE ZA ŠPORT, ki je športnokulturni dogodek, s katerim praznujemo in slavimo našo fakulteto.

Če želiš biti del dinamičnega, ustvarjalnega in raznolikega izobraževalnega procesa, pridobiti veliko teoretičnega in praktičnega znanja, soustvarjati zdrav življenjski slog, biti med ljudmi in delovati v njihovo dobrobit, da je gibanje pomemben del tvojega delovanja, da je šport pomemben del tvojega življenja, če želiš opravljati enega izmed poklicev prihodnosti, potem je študij na Univerzi v Ljubljani, Fakulteti za šport prava izbira.





# FAKULTETA ZA UPRAVO



Fakulteta za upravo Univerze v Ljubljani (UL) ima v slovenskem prostoru najdaljšo tradicijo izobraževanja za področje uprave. Znanje, ki ga prenašamo na naše študente, temelji na razvoju in interdisciplinarnem združevanju spoznanj različnih disciplin ter na povezovanju z domačo in mednarodno prakso.

Delovanje Fakultete za upravo, katere začetki segajo v leto 1956, je prepoznano v mednarodnem okolju. Smo edina fakulteta v regiji, ki se ponaša z evropsko akreditacijo EAPAA za kar tri študijske programe. To je najpomembnejša evropska akreditacija za izobraževanje na področju javne uprave in dokazuje, da je znanje, ki ga prenašamo naprej, primerljivo z znanjem z najboljših svetovnih in evropskih fakultet s področja javne uprave.

Fakultetni prostori se nahajajo v Ljubljani za Bežigradom, na Gosarjevi ulici 5. So kot novi in opremljeni z najsodobnejšo tehnologijo, zato so pogoji za delo in študij odlični. Imamo dve veliki in številne male predavalnice za skupinsko delo, štiri računalniške učilnice in seveda knjižnico. Vsi naši prostori so dostopni tudi invalidom.

Prehranske možnosti: fakulteta sicer nima svoje študentske restavracije, a je v neposredni bližini več restavracij, ki sprejemamo tudi študentske bone.

Z ljubljanskim mestnim avtobusom do Fakultete za upravo iz centra mesta lahko dostopate z linijami 6, 8 ali 11, izstopna postaja Mercator.

## Študijski programi Fakultete za upravo UL

### 1. stopnja študija:

- Univerzitetni študijski program Upravljanje javnega sektorja,
- Interdisciplinarni univerzitetni študijski program Upravna informatika (tega izvajamo skupaj s Fakulteto za računalništvo in informatiko Univerze v Ljubljani) ter
- Visokošolski strokovni študijski program Uprava.





Študenti pri nas niso le številke. Izjemen poudarek namenjamo sodelovanju z njimi. Prenašati jim želimo najboljša, s prakso podprta znanja in jih izobraziti v skladu z zahtevami trga. Po zaključenem študiju jih čakajo široke možnosti zaposlitve na različnih mestih v javni upravi, vse bolj pa tudi v zasebnih podjetjih. Študijski proces in naše raziskovalno delo stalno prilagajamo. Študentom zagotavljamo bogato izbiro mednarodnih izmenjav, pomoč tutorjev in sodelovanje pri različnih obštudijskih dejavnostih. Certifikat Olimpijskega komiteja Slovenija potrjuje, da smo tudi športnikom prijazna fakulteta.

Fakulteta za upravo študentom omogoča vključevanje v številne obštudijske dejavnosti in tako spodbuja razvoj kompetenc, veščin in predanosti s področij, ki niso neposredno del študijskega programa ter krepiti možnosti kariernega razvoja in lažjega umeščanja na trg dela. V sklopu obštudijskih dejavnosti fakulteta odlično sodeluje s Študentsko organizacijo Fakultete za upravo Ful povezani in Študentskim svetom Fakultete za upravo, ki z roko v roki kreirata obštudijski utrip na fakulteti glede na najrazličnejše interese študentov. Poleg udejstvovanja v študentski organizaciji Fakultete za upravo FUL Povezani in Študentskem svetu FU pa lahko študenti v sklopu obštudijskih dejavnosti fakultete sodelujejo tudi pri košarki, malem nogometu, prostovoljstvu ter v pravnem, literarnem in kulturnem krožku. Ponudbo obštudijskih dejavnost sicer prilagajamo interesom in željam naših študentov. Študenti Fakultete za upravo lahko sodelujejo tudi pri ustvarjanju študentske revije FU-TURA. Dobrodošli na Fakulteti za upravo!



# FILOZOFSKA FAKULTETA

Filozofska fakulteta izobražuje študente in študentke in ustvarja vrhunsko izobražene posameznice in posameznike z odprtim in kritičnim mišljenjem na področju humanistike in družboslovja ter izobraževanja učiteljic in učiteljev s teh področij.



**Fakulteta ponuja 21 programov ter zraven veliko športnih aktivnosti.** Programi vključujejo oddelek za anglistiko in amerikanistiko, oddelek za azijske študije, za etnologijo in kulturno antropologijo, za geografijo, za klasično filologijo, za pedagogiko in andragogiko, za psihologijo, za sociologijo, za slavistiko, za zgodovino, za arheologijo, za bibliotekarstvo, informacijsko znanost in knjigarstvo, za filozofijo, za germanistiko z nederlandistiko in skandinavstiko, za muzikologijo, za prevajalstvo, za primerjalno in splošno jezikoslovje, za romanske jezike in književnosti, za slovenistiko in oddelek za umetnostno zgodovino.



Fakulteta ima še enoto za šport, kjer se lahko udeležite odbojke, košarke, joge, aerobike, fitnesa, nogometa, kolesarjenja, plavanja in teka. Zraven svojih rednih predavanj se lahko udeležite številnih projektov, v katerih sodeluje šola, kot je EUTOPIA. Ta projekt je namenjen jezikoslovcem, da se virtualno srečajo z drugimi študenti šol in se pogovarjajo v jeziku, ki ga študirajo. V šoli je organiziran tudi dramski krožek.

Fakulteta se nahaja v centru Ljubljane, zato so avtobusne povezave do nje zelo dobre. Avtobusna postaja je takoj pri fakulteti oziroma čez cesto in sicer Aškerčeva postaja. Na njej se ustavljajo bus 1 in 6, kateri peljejo zelo pogosto ter 6B.

V okolici fakultete je veliko pekarn ali restavracij s hitro prehrano, kjer si študentje vzamejo malico ali kosilo na študentske bone. V sklopu stavbe pa je tudi bar K16, kjer si lahko vzamete tople rogljičke, toaste in celo pizze ali juhe.

Na fakulteti je organizirano tudi tutorstvo, ki je namenjeno študentom prvega letnika. Tako študentje lažje prestopite iz srednje šole na fakulteto, pomagajo vam pri vključevanju v univerzitetno okolje in samem študiju in je namenjeno skrbi in ustvarjanju pogojev za razvoj vsakega študenta in študentke od vpisa v študijski program do zaključka študija. Tutorji izvajajo različne tutorske ure, pri katerih študentkam in študentom svetujejo glede študijskih in drugih vsebin ter situacij, seznanjajo študente z njihovimi pravicami in dolžnostmi glede na njihov status (tuji, posebne potrebe, posebni status) in seznanjajo študente s postopki in pravili delovanja fakultete, Študentskega sveta fakultete in ostalih oblik študentske organiziranosti ter življenja.

# MEDICINSKA FAKULTETA



## Izvajata se dva enovita magistrska študijska programa:

- Medicina
- Dentalna medicina

Študij traja 6 let. Za razliko od drugih študijskih programov se pri EMŠ Medicina/Dentalna medicina ne piše diplome, študij je opravljen, ko so opravljeni vsi predmeti. Študente medicine po zaključku fakultete čakata še sekundariat in strokovni izpit, nato pa specializacija.

Študenti dentalne medicine pa po končanem študiju opravljajo enoletno pripravništvo in strokovni izpit. V praksi si večina študentov po šestih letih študija vzame tudi absolventske leto. Medicinska fakulteta ponuja tudi interdisciplinarne programe magistrskega in doktorskega študija.

## Avtobusna povezava iz centra:

Vstop: Bavarski dvor (2, 11B, 20), Konzorcij (2, 11B,20), Pošta (9)

Izstop: Klinični center (2, 9, 11B, 20,)

(oziroma poglej povezavo na Google Maps)

V bližini fakultete je tudi postajališče BicikeLJ.

Glede prehrane imamo več možnosti: Restavracija Štorklja, ki se nahaja v neposredni bližini fakultete. Za študente in študentke je zanimiva predvsem raznolika ponudba kosil slovenske in azijske kuhinje ter možnost plačila s študentskim bonom. Bistro Utrip in balkanska restavracija Das ist Valter, od fakultete oddaljeni 5 minut peš. Oboji tudi ponujata plačilo z bonom. Kavico in rogljiček med odmori si študentje privoščijo v baru Mandibula, ki se nahaja na fakulteti in baru Breza, ki se nahaja pred fakulteto. V bližini fakultete sta tudi trgovini Mercator in Hofer, kjer si precej študentov kupi malico.



ŠOMF 

Študentska organizacija Medicinske fakultete



### **Obštudijska dejavnost:**

Študenti in študentke Medicinske fakultete organizirajo zelo raznolike obštudijske dejavnosti. Večina le-teh za študente in študentke medicine se izvaja v sklopu DŠMS (Društva študentov medicine Slovenije). Dejavnosti oz. projekti pokrivajo različna področja, med drugim javnozdravstvene (učenje prve pomoči, ozaveščanje o spolnem, duševnem zdravju ...), izobraževalne (različne klinične veščine) in kulturne (zbor, orkester, dramska skupina). S sodelovanjem na le teh imaš tudi možnost udeležbe na enomesečnih medicinskih mednarodnih izmenjavah, znanih kot IFMSA izmenjave. Za študente in študentke dentalne medicine pa strokovne in družabne dogodke izvaja društvo SiDSIC (društvo za mednarodno dejavnost študentov stomatologije). Na fakulteti deluje tudi ŠOMF (Študentska organizacija Medicinske fakultete), ki organizira obštudijske dejavnosti, kot so druženja, zabave, rekreativni dogodki in mnogo več. Študentje, ki so zainteresirani za uredniško delo pri strokovni reviji, se lahko pridružijo društvu Medicinski Razgledi. Fakulteta študentom in študentkam omogoča tudi razne tedenske športne aktivnosti in treninge. Če imaš željo po druženju, ustvarjanju novih stikov in dodatnem izpopolnjevanju, boš gotovo našel/la nekaj zase. Vse omenjene aktivnosti precej popestrijo študijsko življenje študentom medicine in dentalne medicine.



# NARAVOSLOVNOTEHNIŠKA FAKULTETA

Na Naravoslovnotehniški fakulteti izvajamo mednarodno primerljive in praktično naravnane študijske programe prve, druge in tretje stopnje študija na področjih geologije, geotehnologije, rudarstva in okolja, materialov in metalurgije, tekstilstva, grafike ter oblikovanja tekstilij in oblačil. Študentje se tekom študija vključujejo v različne raziskovalne projekte, terensko in laboratorijsko delo ter sodelovanje z gospodarstvom. Kar nekaj študentov se vsako leto odloči za mednarodno izmenjavo ali prakso. Tak način študijskega procesa omogoča, da so naši alumni zelo dobro zaposljivi tako doma kot v tujini. Za študente naših študijskih programov različna podjetja ponujajo tudi štipendije, študentsko delo in možnost opravljanja prakse.



Naravoslovnotehniška fakulteta ima priznan certifikat Športnikom prijazno izobraževanje, in spodbuja športnike k pridobitvi posebnega statusa vrhunskega športnika. Status jim omogoča prilagoditve študija za lažje usklajevanje časa študija in športnih obveznosti.

Fakulteta se nahaja na naslovih Aškerčeva cesta 12 in Snežniška ulica 5, ki ju loči le Aškerčeva cesta. Ker se fakulteta nahaja skoraj v centru in v bližini številnih fakultet, je prehranska ponudba v okolici pestra. V neposredni bližini (5 min peš) se nahajajo 3 menze, 7 restavracij in 5 ponudnikov hitre prehrane. Iz centra mesta do fakultete vozijo LPP linije 1, 6 in 6B, kar pomeni, da je avtobusna povezava na voljo vsakih nekaj minut. Postaja najbližje fakultete se imenuje Aškerčeva.

Vsaki 2 leti študentje fakultete prirejajo tudi najstarejšo prireditev Univerze v Ljubljani in sicer slavnostni Skok čez kožo, ki to študijsko leto praznuje 100 letnico. Na prireditvi se zberejo profesorji, študentje in predstavniki gospodarstva iz strok Geotehnologije, rudarstva in okolja, Materialov in metalurgije in Geologije.





Na fakulteti študentska organizacija skrbi za pestro obštudijsko dejavnost. Čez celo leto pripravljajo različna druženja in zabave za popestritev obštudijskega življenja. Večkrat pripravljajo tudi stojnice v avli z brezplačno kavo ali drugimi dobrotami, s katerimi študentom želijo polepšati dan. Organizirajo pa tudi različne izlete po ugodnih cenah. Za širitev znanja študentov čez leto potekajo številne delavnice, izobraževanja in kulturni dogodki. Študenti imajo vsak teden na voljo termine za rekreacijo, igranje odbojke ali dvoranskega nogometa. Lahko se tudi vključijo v športne ekipe, ki nastopajo v Univerzitetnih ligaških tekmovanjih.

Študentje se lahko vključijo tudi v Študentski svet, ki se še dodatno zavzema za položaj študentov in sodeluje pri organizaciji različnih dogodkov za študente. Tu je še karierni center, ki za študente čez celo leto pripravlja zanimive in uporabne tečaje, delavnice, pomaga pri pisanju popolnega življenjepisa, organizira okrogle mize z delodajalci in informira o kariernih možnostih.



ZDRUŽENI

# PEDAGOŠKA FAKULTETA

## Na 1. stopnji izbirate med naslednjimi programi:

- razredni pouk,
- socialna pedagogika,
- specialna in rehabilitacijska pedagogika,
- logopedija in surdopedagogika,
- predšolska vzgoja,
- likovna pedagogika,
- dvopredmetni študij (izbirate med biologijo, kemijo, fiziko, tehniko, matematiko, gospodinjstvom in računalništvom).



Vse smeri trajajo 4 leta na dodiplomskem študiju in 1 leto na podiplomskem, izjema je Predšolska vzgoja, ki traja 3 leta na dodiplomskem, na podiplomskem pa 2.

Glede na to, da se na Pedagoški fakulteti izvajajo tudi programi 2. in 3. stopnje, si vse o teh lahko preberete na spletni strani.



Za aktivno obštudijsko življenje skrbi na naši fakulteti predvsem Center za obštudijsko dejavnost Univerze v Ljubljani, ki vsem študentom univerze nudi možnost izobraževalnih tečajev z različnimi tematikami (npr. splošni tečaj prve pomoči, CV delavnica in CV fotografiranje) ter aktivno športno udejstvovanje (npr. fitnes, odbojka, nogomet).



Na fakulteti deluje ekipa aktivnih študentov, Najboljši pedagogi, ki skrbi za organizacijo različnih projektov in dogodkov za vse pedagoge\_inje skozi celotno študijsko leto (npr. Tržnica prostovoljnih del, Dobrodelni december, tematski dnevi s hrano, strokovna in potopisna predavanja, žuri, Piknik pedagogov, Kulturni maraton). Več o njihovih dogodkih in projektih lahko izveš na FB strani: Najboljši pedagogi, ter na Instagramu: najboljsi.pedagogi.



Urejen je tudi tutorski sistem, ki nudi pomoč vsem študentom. Vsak letnik dobi svoje tutorje, ki ga spremljajo in lajšajo študijski proces. Za vsa vprašanja vezana na študij se lahko obrnete nanje (mail: [tutorpef@gmail.com](mailto:tutorpef@gmail.com)). Nekatere smeri imajo tudi svoje študentske sekcije - skupine študentov določenih smeri, ki se povežejo in delajo dogodke, vezane na vsebine študija. Eden izmed organov fakultete je tudi študentski svet, ki zastopa interese študentov fakultete, skrbi za pravočasno reševanje morebitnih problemov in prispeva k rasti kvalitete študija.

Udeležba v naštetih skupinah le še nadgradi posameznikove organizacijske sposobnosti, sposobnosti vodenja, ponuja možnost spoznavanja večjega kroga ljudi in sprostitve. Pridruži se jim, veseli te bodo!

Na fakulteti se nahaja restavracija Oaza, ki je med tednom odprta od 8. do 15. ure, v soboto med 8. in 12. uro, ob nedeljah pa je zaprta. Ponuja možnost plačila z uporabo študentskega bona.

Poleg le-te se v bližini fakultete nahaja še 11 drugih restavracij, ki ponujajo bone. Najbližje pa so: Bar Enka, Aula Cafe, Hotspot, Kapital ter Barbado.

Do Pedagoške fakultete lahko prideš z naslednjimi avtobusnimi linijami:

- 6, 8, 11 (izstop na postajah: Mercator ali AMZS),
- 13 (izstop na postajah: Kardeljeva ploščad ali Božičeva),
- 18 (izstop na postajah: Baragova ali Božičeva),
- 20 (izstop na postajah: Kardeljeva ploščad ali Puhova).

### Zanimivosti

Na fakulteti deluje Psihosocialna svetovalnica, ki je namenjena vsem, ki se znajdejo v stiski in potrebujejo pomoč, pogovor ali zgolj nasvet.

Med korono je študentka oblikovala spletno platformo Prijatelj Pomočnik, ki vabi, da se povežemo v dobrih delih in pomagamo čim večjemu številu učencev, ki si inštrukcij ne morejo privoščiti. Vanjo se lahko vključiš tudi sam\_a in izkusiš pedagoški poklic.



# PRAVNA FAKULTETA



Pravna fakulteta Univerze v Ljubljani je do študijskega leta 2022/23 ponujala en študijski program prve stopnje, in sicer 4-letni univerzitetni študijski program prve stopnje Pravo, in nadaljevanje na drugi stopnji 1- letnega magistrskega študijskega programa, ki je omogočal izbiro med štirimi smermi (splošni, gospodarskopравни, državnopravni ali mednarodnopravni modul). S študijskim letom 2023/24 Pravna fakulteta Univerze v Ljubljani ponuja enovit 5-letni študij, ki združuje dosednji dodiplomski in magistrski študij. Vpisi nanj bodo potekali, enako kot do sedaj, redno in izredno. V šolskem letu 2022/2023 je bila omejitev za redni vpis minimalno 77 vpisnih točk. Po končanem 5-letnem študiju je mogoče še nadaljevanje na tretji stopnji v okviru 4-letnega doktorskega študijskega programa.

Zgradba se nahaja v centru Ljubljane (Poljanski nasip 2) in je zelo dostopna. Neposredno poleg fakultete namreč stojita postajališči Zmajski most, s katerih vozita avtobusa številki 13 in 20; od glavnih postajališč (Pošta, Konzorcij ter Bavarski dvor), Glavna avtobusna in Železniška postaja pa je oddaljena le 10 min hoje. Veliko študentov izbere za prevozno sredstvo tudi kolo, saj se pod glavnim vhodom nahaja kolesarnica, kjer so kolesa na varnem zaklenjena.



Pridobljena izobrazba na Pravni fakulteti omogoča obilico zaposlitvenih možnosti: od pravosodja (na sodišču, v tožilstvu, državnem odvetništvu, odvetništvu in notarstvu) do gospodarstva, javne uprave, diplomacije, zaposlitve v institucijah EU in drugih mednarodnih organizacijah. S samo širino pridobljenega znanja pa na splošno odpira številna vrata diplomantkam in diplomantom prava na trgu dela.



**Ponuja več obštudijskih dejavnosti:** svetovna, regionalna in državna Moot court tekmovanja, Pitamičevo tekmovanje, MUN Laws konference, mednarodne izmenjave prek Erasmus+ ali sklenjenih bilateralnih sporazumov, pravne »klinike«, mednarodne forume, tečaje tujih jezikov, okrogle mize gostujočih predavateljev, pevski zbor Pegius, ekskurzije (npr. Luxembourg) in športna tekmovanja UL. Študentke in študentje si lahko praktične veščine krepijo tudi v številnih društvih (Elsa, Pravna Panda, Ženevski klub pravnikov), s pisanjem za glasilo Pamfil in delovanjem v organih fakultete.



Vzpostavljen je dober sistem predmetnih in uvajalnih tutorjev, ki temelji na medsebojni pomoči študentov višjih letnikov pri razumevanju snovi nižjim letnikom. Za študentke in študente prvega letnika deluje še poseben sistem individualnih tutorjev Pravni buddy, znotraj katerega dobi vsak prijavljen/a študent/ka prvega letnika izbranega/o študenta/tko višjega letnika, ki mu kot nekakšen mentor/ica pomaga skozi prvo leto pravnega študija.

Za pestro prehrano je poskrbljeno že v okviru same fakultete. V menzi je namreč vsak dan ponujenih več prehranskih možnosti, med drugim vsaj ena vegetarijanska. V bližini se nahaja tudi več restavracij, kjer je možno koriščenje študentskih bonov, ter trgovini Špar in Hofer, oddaljeni le minuto.

**»Zakaj študirati ravno na Pravni fakulteti Univerze v Ljubljani?** Ker te zanima pravo, si želiš širokega znanja, novih izzivov in širjenja mreže ljudi ter si upaš več. Je najstarejša in najbolj ugledna pravna fakulteta v Sloveniji, tudi v očeh zaposlovalcev, in kot takšna med drugim olajša vstop na trg dela.«

Na fakulteti se nahaja tudi moderna visokošolska knjižnica odprtega tipa, z veliko in svetlo čitalnico, ki omogočata študij do dvesto študentom/kam. Opremljena je z moderno računalniško opremo in brezžičnim internetnim omrežjem Eduroam (ta je dostopen na celotni fakulteti) ter omogoča dostop do številnih pravnih in drugih informacijskih virov. Danes predstavlja eno najsodobnejših in najlepših knjižnic v Sloveniji, s svojo obsežno knjižno zbirko ter dejavnostmi uresničuje pa svoje poslanstvo »biti srce hrama učenosti«.

# ŠOLSKI CENTER ZA POŠTO, EKONOMIJO IN TELEKOMUNIKACIJO

Šolski center za pošto, ekonomijo in telekomunikacije Ljubljana (ŠC PET) je osrednja ustanova za izobraževanje na področju telekomunikacij in ekonomije na srednjem in višješolskem nivoju izobraževanja. Nahaja se v Ljubljani za Bežigradom na Celjski ulici 16. Do ŠC PET je iz središča Ljubljane najlažje priti z mestnim avtobusom s številko 20 (Fužine - Nove Stožice P+R), ki pobira potnike na postajama Bavarski dvor in Razstavišče, ki sta v bližini glavne avtobusne postaje. Z mestnim avtobusom se odpeljete do postaje Gasilska brigada, od katere je ŠC PET oddaljen slabih 300m. V bližini šole pa se tudi nahajata pekarna in Mercator.



Višja strokovna šola je bila ustanovljena leta 1999 in ponuja dva redna ali pa izredna študijska programa:

1. Program EKONOMIJA z različnimi moduli in usmeritvami v bančništvo, zavarovalništvo, poslovno logistiko in poštni promet.
2. Program TELEKOMUNIKACIJE s strokovnimi moduli multimedijski sistemi, elektronska komunikacijska omrežja in naprave ter trženje in prodaja.

ŠC PET odlikuje pester in prožen program s splošnimi vsebinami, ki je prilagojen potrebam okolja ter gospodarstva in omogoča nemoteno vertikalno prehodnost. Prednostna področja ŠC PET so odlično delo z mladimi na športnem, kulturnem, raziskovalnem in družabnem področju.

## **Prednosti, ki naredijo razlike:**

- visoka raven splošnega, strokovnega in specialnega znanja,
- spremljanje novosti v tehnološki in delovni praksi,
- spodbujanje osebnega in učnega razvoja posameznika,
- posebna skrb posvečena kakovosti učenja in izobraževanja,
- odpiranje alternativne poti do poklica in znanja,
- razvijanje e-izobraževanja,
- informiranje in svetovanje na poti do želenega cilja.

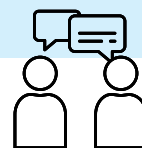

Izbirne module si študentje izberejo sami na podlagi osebnega zanimanja v 2. letniku višješolskega izobraževanja.



Ena izmed posebnosti in pa razlik v primerjavi z drugimi članicami ŠOU v Ljubljani je ta, da večina profesorjev prihaja iz prakse. Prav zaradi tega pa so predavanja tudi na visokem nivoju, saj vso učno snov in informacije izveste iz prve roke profesorjev, ki prihajajo iz različnih podjetij.

Na ŠC PET od leta 2012 deluje tudi študentska organizacija imenovana S5 Povezani, ki za študente višje šole vzdržuje prijetno vzdušje skozi celotno študijsko leto. Za študente skrbijo na področju izobraževanja s programom Tutorstva, tako, da študentom, ki imajo težave pri določenih predmetih, brezplačno uredijo tutorja iz stroke. Tudi zabavnih vsebin ne primanjkuje, saj na šoli organizirajo različne enodnevne stojnice in razne izlete, da popestrijo študijsko leto. Vse tekoče informacije o dogodkih pa tudi sproti objavljajo na socialna omrežja.



PUSTI SE  
**ZAPELJATI**



Mestna občina  
Ljubljana



**LPP**

skupina Javi holding Ljubljana

# TEOLOŠKA FAKULTETA

Teološka fakulteta Univerze v Ljubljani je edina teološka visokošolska ustanova v Sloveniji in je na Univerzi v Ljubljani ena od petih ustanovnih fakultet, ki poleg pedagoškega in raziskovalnega dela razvija svoj govor o Bogu in človeku, o začetkih vsega in o končnem smislu, o Cerkvi in o življenju v njej, o družini in nasploh o medčloveških odnosih. Zato marsikdo na prvi vtis stereotipno pomisli, da je Teološka fakulteta zgolj in samo študij teologije, fakulteta polna menihov s kapucami in sivih gospodov v talarjih. Dokaz, da temu ni tako pa je prav pozitivna atmosfera v naši ustanovi, ki je resda majhna, a bogato napolnjena s pristnimi in toplimi odnosi med profesorji in študenti, s širokim spektrom znanj in kar nekaj obšolskimi dejavnostmi, ki povezujejo študente.



## Študijski programi, ki jih lahko najdete na naši fakulteti so:

- Teologija (1., 2. in 3. stopnja): program je namenjen vsem, ki želijo poglobiti teološko znanje v povezavi s preučevanjem temeljnih besedil s področij krščanstva, nekrščanskih verstev, filozofije in drugih humanističnih ved.
- Religiologija (1. in 3. stopnja) ter religiologija in etika (2. stopnja): za vse tiste, ki si želijo seznaniti z metodologijo na področju religioloških raziskav, z razmerji med verstvi, etiko, mediji idr. Študij sledi zunaj evropskim verstvom, trem monoteističnim veram in je nadgrajen s študijem razmerij med verstvi in civilizacijami ter verstvi in umetnostjo.
- Zakonski in družinski študiji (2. in 3. stopnja): program za vse, ki se želijo seznaniti z različnimi temami s področja družine in odnosov znotraj nje, vlog v družini, komunikacije, reševanja konfliktov, pogajanja, partnerskih odnosov in imajo ob tem pogum odkrivati sebe ter se podati na pot osebne rasti.

V pripravi je tudi dodiplomski program Človek in medosebni odnosi, ki predstavlja pripravljalnico za dodiplomski program Zakonskih in družinskih študij.

Poleg rednih študijskih programov pa fakulteta ponuja še bogat izbor programov izpopolnjevanja. Med te spadajo Duhovno izpopolnjevanje, Geštalt pedagogika, Pastoralno izpopolnjevanje, Karitativno in humanitarno delo, Zakonska in družinska terapija ter Supervizija za zakonsko in družinsko terapijo ter svetovanje.





Na Teološki fakulteti mladi zagnani študenti organizirajo tudi zanimive obštudijske dejavnosti. Imamo moško nogometno ekipo, žensko odbojgarsko ekipo, tradicionalni kostanjev piknik, spoznavne dogodke ob začetku študijskega leta, čajanke, predbožično okraševanje fakultete, dobrodelne akcije, redne maše ob četrtnih, ki se vedno zaključijo s slastnimi picami, študijske izlete v tujino, dan TEOF ter mnogo drugih manjših dejavnosti.

Še zdaleč pa to niso vse pozitivne strani naše fakultete. Teološka fakulteta se namreč nahaja tako rekoč na obrobju centra, na Poljanski cesti, ki je minuto hoda oddaljena od ljubljanske tržnice in Zmajskega mostu, od Tromostovja pa le 5 minut. Iz centra Ljubljane se lahko do fakultete tako kar sprehodiš ali skočiš na avtobus številka 2, 5, 13 ali 20 ter izstopiš na postaji Poljanska ali Lutkovno gledališče.

Za prehrano na bone v bližini fakultete imaš na izbiro Hišo pod gradom, Kitajsko restavracijo, menzo na Pravni fakulteti, Indijsko restavracijo, Fany&Mary ter Centralno postajo.



# VETERINARSKA FAKULTETA

Veterinarska fakulteta ponuja samo en študijski program, kot že ime pove, Veterinarstvo. Študij traja šest let, ob zaključku pa diplomant/-ka pridobi naslov doktor/doktorica veterinarske medicine (dr. vet. med.). Če pa je po zaključku želja po študiju še vedno močna, sta na voljo še dva doktorska programa - Biomedicina in Varstvo okolja. Še posebej se radi pohvalimo, da je fakulteta EAEVE akreditirana, kar pomeni, da se diplomantom/-kam izobrazba prizna tudi v drugih državah članicah Evropske Unije. Vsekakor pa študij na Veterinarski fakulteti na široko odpira vrata v svet - zaposlite se lahko kot veterinarji za male in/ali velike živali, inšpektorji, v laboratorijih in drugih raziskovalnih ustanovah, v farmacevtski industriji in še bi lahko naštevali. Veterinarji namreč ne skrbimo le za zdravlje in dobrobit živali, ampak smo tudi ključnega pomena pri preprečevanju širjenja kužnih bolezni, prenosa bolezni iz živali na ljudi in pri varovanju okolja.



Pot do fakultete je enostavna, usedeš se na avtobus št. 1, ki te pripelje skoraj čisto pred fakulteto. Za lokacijo na Gerbičevi 60 izstopiš na postaji Gerbičeva, za lokacijo na naslovu Cesta v Mestni Log 47 pa na naslednji postaji Krimska. Za bodoče študente je morda tudi zanimivo, da je Veterinarska fakulteta v procesu gradnje novih prostorov, ki bodo stali nasproti že obstoječih klinik in predavalnic na Cesti v Mestni Log. Ostale študente veterine je najlažje najti v barih Barjanc in Charleston, kavarni Druga + Pomoč, picerijah Barjan ali Hombre ter v kitajski restavraciji Leteča zvezda. Zelo pogosto pa se oglasimo tudi pri kolegih na bližnji Fakulteti za matematiko in fiziko, v njihovi znanstveni kavarni Mafija (nujno preizkusite njegovo tunino tortiljo ali tunin sendvič - ne bo vam žal). Za dni, ko je čas za malico bolj kratek, pa sta v bližini tudi dve poslovalnici trgovine Mercator.







Študentsko življenje je na Veterinarski fakulteti je zelo živahno. Pridružiš se lahko Študentski organizaciji Veterinarske fakultete (ŠOVF), Študentskemu svetu Veterinarske fakultete (ŠSVF) ali pa Mednarodnemu združenju študentov veterinarstva (IVSA). Vsi ti študentski organi skrbijo za dodatna izobraževanja, športne aktivnosti (pohodi, smučanje, odbojka...), šahovski krožek in seveda zabave. Pri Pevskem zboru Phrenicus pa poskrbijo še za vse pevsko nadarjene študente. Posebej za bruce pa se vsako pomlad organizira gala brucovanje, za katerega so zaslužni študenti petega letnika. Taki in drugačni dogodki so super priložnost, da se spoznate s svojimi sošolci in študenti višjih letnikov, poleg tega pa tudi spoznate, kam vse vas lahko pelje pot po končanem študiju. Sodelujemo namreč tudi z veterinarskimi klinikami, farmacevtskimi podjetji in drugimi (svetovnimi) organizacijami na področju veterine in zdravstva na splošno, preko katerih lahko dobite neprecenljiva poznanstva in izkušnje. Na voljo pa so vam tudi mnogi programi za izmenjave v tujini, tako z namenom študija kot prakse.



Ne bomo lagali, da je študij veterine enostaven – vsekakor je zahteven, vendar, kako bi se lahko pritoževali, če pa nas na predavanjih lahko spremljajo naši ljubljenci? Fakulteta je trenutno v fazi obnove, tako da nas v bližnji prihodnosti čakajo čisto novi prostori, katerih idejna podoba je prikazana na sliki levo.

# VISOKA ŠOLA ZA RISANJE IN SLIKANJE

Visoka šola za risanje in slikanje je edina slovenska in evropska Visoka šola z 8-semesterkim dodiplomskim študijem. Visokošolski študij je originalno oblikovan tako, da njegov urnik in študijski koledar omogočata vsem zaposlenim, kot tudi vsem drugim, ki želijo študirati izredno, da študij dokončajo v predpisanem roku. Študij je deloma zelo podoben on-line študiju, kar študentu omogoča večjo fleksibilnost, saj mu omogoča, da ni toliko odvisen od časa in kraja študija.



## Študijski programi šole za risanje in slikanje:

### 1. Študijska smer: Slikarstvo 1.stopnje

- Kandidate izbirajo po naslednjem ključu: 5 % splošni uspeh pri poklicni maturi ali splošni maturi, 5 % splošni uspeh v 4. letniku, 90 % točk pa portfolio z likovnimi deli.
- Izredni študij: da, šolnina v študijskem letu 2022/2023 znaša 2.000 evrov. Redni študij se izvaja, če je vpisanih najmanj 15 študentov, sicer je možen le izredni študij.

### 2. Študijska smer: Slikarstvo 2.stopnje

- Kandidati izpolnijo prijavo, v roku ki je določen v razpisu visokošolskega študija. Šola prijavo zabeleži in posreduje kandidatu vpisni list.
- V 2.stopenjski program se lahko vpiše:

- 1.Kandidat, ki je opravil študijski program prve stopnje z ustreznih strokovnih področij.
- 2.Kandidat, ki je program prve stopnje iz drugih strokovnih področij.
- 3.Kandidat, ki je opravil dodiplomski študij.
- 4.Kandidat, ki je opravil preizkus likovne nadarjenosti.

- Šolnina: Znesek šolnine znaša 2000 evrov, v katero so vključeni tudi stroški opravljanja magistrskega izpita.

Fakulteta nima možnosti direktnega koriščenja bonov na fakulteti, je pa v bližini kar nekaj ponudnikov prehrane pri kateri lahko študentje koristijo študentske bone.

Na fakulteti so urejene številne aktivnosti za ljubitelje umetnosti in likovnih del, tako smo se konec septembra odpravili v Benetke.

Študentom, ki pridejo do Glavne avtobusne postaje bi predlagali, da gredo do Bavarskega dvora od koder gredo na avtobus št. 08 v smeri Črnuče in v 30 minutah boste prišli do fakultete.

Za zaključek bi poudarili, da verjamemo, da vsem, ki se boste vpisali na Šolo za slikanje in risanje nebo žal, ker vam fakulteta omogoča spekter najrazličnejših znanj, hkrati pa ponuja možnost zaposlitve v različnih muzejih, pri restavriranju umetnin in grafičnem oblikovanju.



# ZDRAVSTVENA FAKULTETA

Zdravstvena fakulteta Univerze v Ljubljani je izobraževalna in raziskovalna ustanova na področju osmih zdravstvenih panog in izobražuje strokovnjake na enem univerzitetnem (Sanitarno inženirstvo) in sedmih visokošolskih (Babištvo, Delovna terapija, Fizioterapija, Radiološka tehnologija, Ortotika in protetika, Laboratorijska zobna protetika in Zdravstvena nega) študijskih programih 1. stopnje.



Nahajamo se na naslovu Zdravstvena pot 5, 1000 Ljubljana. Do naše fakultete lahko dostopate z ljubljanskim mestnim avtobusom z linijami 2, 5, 13 in 20 do izstopne postaje Ambrožev trg. V bližini fakultete se nahaja tudi več restavracij, v katerih lahko koristiš študentske bone - Urškin Bistro, Gostilna Štorklja, Das ist Walter, Utrip, Kitajska restavracija Novi Šanghai in še mnogo drugih.

Prav tako se v neposredni bližini fakultete se nahajajo tudi trije študentski domovi, ki ponujajo subvencionirano bivanje, in sicer Dom VŠZ (Zdravstvena pot 3), Dom Poljanska (Poljanska cesta 59) in Dom Ilirska (Ilirska 2).

## ŠTUDENSKI SVET IN ŠTUDENSKA ORGANIZACIJA ZDRAVSTVENE FAKULTETE

Za pester nabor obštudijskih dejavnosti na področju kulture, zabave, mednarodnega sodelovanja, izobraževanja, turizma in informiranja poskrbita Študentska organizacija Zdravstvene fakultete - Pacienti in Študentski svet Zdravstvene fakultete. Slednji je tudi organ fakultete in zastopa pravice, interese ter dolžnosti študentov.



  
**PACIENTI**





## **BABIŠTVO**

Temeljni cilj visokošolskega strokovnega študijskega programa babištvo je usposobiti strokovnjaka na področju ginekologije in reproduktivnega zdravstvenega varstva: predporodne, obporodne in poporodne ravni.

## **DELOVNA TERAPIJA**

Temeljni cilj visokošolskega strokovnega študijskega programa Delovna terapija je usposobiti strokovnjaka, ki bo razumel človekovo delovanje na področju skrbi za samega sebe, produktivnem področju in področju prostega časa, v kontekstu okolja.

## **FIZIOTERAPIJA**

Temeljni cilj študijskega programa Fizioterapija na prvi stopnji je izobraziti in usposobiti bodoče diplomante za sposobnost uporabe teoretičnih znanj pri razvijanju, vzdrževanju in obnovi gibanja ter funkcijskih sposobnosti ljudi z omejenim, prizadetim ali okvarjenim gibanjem in/ali sposobnostjo zaradi bolezni ali poškodbe, v vseh starostnih obdobjih.

## **LABORATORIJSKA ZOBNA PROTETIKA**

Temeljni cilj študijskega programa Laboratorijska zobna protetika je usposobiti strokovnjaka na področju dentalne tehnologije, ki ima strokovno-tehnična znanja za samostojno delovanje v zobozdravstvenem timu, ki zna ustrezno komunicirati s pacientom z namenom priprave ustrezne stomatoprotetične restavracije.

## **ORTOTIKA IN PROTETIKA**

Diplomant pridobi znanje, veščine in miselnost za delovanje na področjih preventive, rehabilitacije, izdelave in aplikacije tehničnih pripomočkov ter pri izobraževanju, evalvaciji, raziskovanju in napredku stroke.

## **RADIOLOŠKA TEHNOLOGIJA**

Temeljni cilj visokošolskega strokovnega študijskega programa Radiološka tehnologija je usposobiti strokovnjaka na vseh treh področjih radiološke tehnologije (diagnostična in intervencijska, nuklearno medicinska in radioterapevtska tehnologija).

## **SANITARNO INŽENIRSTVO**

Temeljni cilj programa je podati diplomantu znanje, veščine in miselnost za delovanje na higienskem, epidemiološkem in zdravstveno-ekološkem področju s ciljem usposobiti ga za obvladovanje higienskih procesov v delovnem in bivalnem okolju ter varovanje človeka pred škodljivimi vplivi okolja, varovanje okolja pred škodljivimi posegi človeka in izboljšanje kakovosti okolja za človekovo zdravje in blaginjo.

## **ZDRAVSTVENA NEGA**

Temeljni cilj programa je usposobiti strokovnjaka, diplomirano medicinsko sestro oziroma diplomiranega zdravstvenika, za delo na vseh ravneh zdravstvenega varstva.



# **Fakultete, ki me najbolj zanimajo:**

---

A light blue rectangular sticky note with a grey tab at the top edge. A horizontal black line is drawn near the top of the note, leaving a large blank space for writing.

A light blue rectangular sticky note with a grey tab at the top edge. A horizontal black line is drawn near the top of the note, leaving a large blank space for writing.

A light blue rectangular sticky note with a grey tab at the top edge. A horizontal black line is drawn near the top of the note, leaving a large blank space for writing.

A light blue rectangular sticky note with a grey tab at the top edge. A horizontal black line is drawn near the top of the note, leaving a large blank space for writing.

Dodatne pomembne informacije

## DODATNE INFORMACIJE

### ŠTIPENDIJE:

Štipendije, ki so na voljo študentom:

- državne štipendije,
- Zoisove štipendije,
- štipendije za deficitarne poklice,
- štipendije za Slovence v zamejstvu in po svetu,
- štipendije Ad futura,
- kadrovske štipendije.

**POMEMBNO!**

BODI POZOREN/-A  
NA ROKE ZA  
ODDAJO VLOGE ZA  
ŠTIPENDIJO!

**STOPI V NAŠE VRSTE**

SLOVENSKA  
VOJSKA

postanivojak.si

### ZDRUŽLJIVOST ŠTIPENDIJ:

Državna štipendija je združljiva s:

- kadrovske štipendije,
- štipendijo za deficitarne poklice,
- štipendijo Ad futura za študijske obiske v tujini ali
- štipendijo Ad futura za tekmovanja v tujini

Državna štipendija NI združljiva z Zoisovo štipendijo in štipendijo za izobraževanje Ad futura.

### DODATKI K ŠTIPENDIJAM:

V sklopu državne štipendije lahko uveljavljaš dodatek za:

- uspeh,
- bivanje in
- študente s posebnimi potrebami.



## ! 5 stvari, ki jih moraš urediti pred začetkom študija:

- Uredi si kartico Urbana/LPP, da se boš lahko brezskrbno vozil z mestnim avtobusnim prevozom.
- Priskrbi si študentske bone, da boš lahko zdravo in ugodno jedel.
- Priskrbi si stanovanje še pred začetkom novega študijskega leta.
- Stopi v kontakt s tutorji študenti na smeri, ki jo študiraš, in si tako zagotovi vse odgovore na zastavljena vprašanja v zvezi s študijem.
- Pozanimaj se o vseh dogodkih, ki se za študente prvih letnikov odvijajo v prvih tednih oktobra (Veliki koncert na Kampusu, Sprejem brucem itd.).

## Koristne informacije:

- **Univerza v Ljubljani:** <https://www.uni-lj.si/>
- **Študentski dom Ljubljana:** <https://www.stud-dom-lj.si/>
- **Ministrstvo za izobraževanje, znanost in šport:**  
<https://www.gov.si/drzavni-organi/ministrstva/ministrstvo-za-izobrazevanje-znanost-in-sport/>
- **Slovenske železnice:** <https://potniski.sz.si/>
- **Ljubljanski potniški promet:** <https://www.lpp.si/>
- **Avtobusna postaja Ljubljana:** <https://www.ap-ljubljana.si/>
- **Študentska prehrana:** <https://www.studentska-prehrana.si/>

NASLEDNJI JOB IMAŠ V ŽEPU.



# Mjob

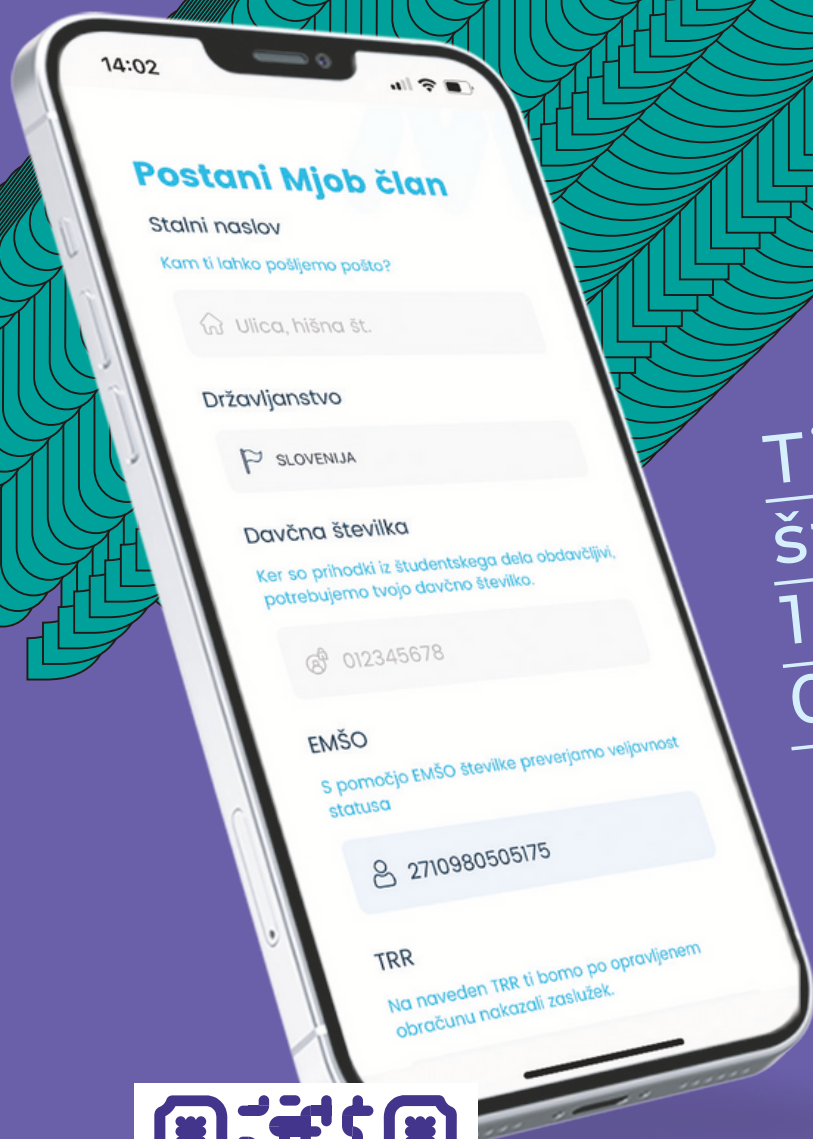

Tisoči  
študentskih del.  
1 aplikacija.  
0 stroškov.

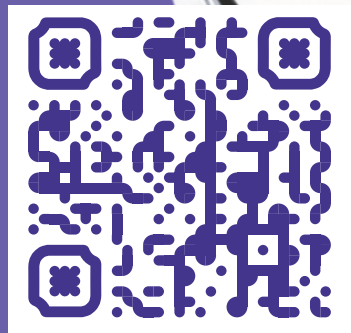

Download on the  
App Store



Available on the  
Google Play